大同報

本報創刊西曆一九三二年

發行人 王希哲
編輯人 劉錫庚
印刷人 賀澤民
社址 新京東六馬路
日本(電話) 編輯部四七二四 營業部二〇九六 印刷工場四七二五
報費 一份國幣五分 一個月國幣壹元 郵費在外
廣告價 一行(五號字十三字)一日壹元 特別地位加倍 長期另議

新縣制近將實行
民政部準備一切

爲改善現行之縣官制與縣制、對於行政上之不備、與不合理起見、近日來正進行準備制定新縣制及縣官制中、最近在民政部已得大致之成案、實行之期已爲期不遠、而更對於此案之實行、益臻完善起見、關於現在各縣所行之制度、近日以施行新縣制爲目的、當進行準備調查云、

日政府對無任所問題
暫靜觀兩黨之推移
而待問題好轉

(東京十四日發國通)關於無任所問題之鳩山文相、雖稱願以政策協定爲前提、而齋藤首相以文相之進言、取以入閣爲前提、在兩者之間、因有相當之背馳、故已成頓挫之勢、然齋藤首相、於昨日午後五時、與堀切翰長以電話協商之結果、問題停頓以後、政府方面亦無從着手也、然亦非完全無希望、現決定暫靜觀兩黨之推移、而待問題之好轉也、而政府一俟時機之成熟、對於政策協定問題者、與平行的無任所問題、將使之實現之方針也、然政策協定問題、在民政黨以及閣內亦有異論、故依事態之推移、鳩山文相、在政府與政友會之間、當立於苦境也云、

蔣介石新剿匪策
令民築土圍墻

(長沙通迅)赤匪狡悍、民氣餶沈、一夫夜呼、羣情惶駭、匪即乘虛得以肆其技倆、以致蔓延日廣、嘯聚日衆、加之民衆散漫、毫無確實之保障、此所以窮數年之力、而不能奏肅清之功、蔣委員長爲一勞永逸計、時訂定進剿部隊、協助民衆、搆築碉寨圖說、頒發來湘、凡軍隊到達之區、應協助民衆、相度地勢、廣爲搆築、務使星羅棋布、大小相間、藉民衆組織之力、協助防守、與軍事之進展、齊頭併進、得一步、即守一步、守一步、即鞏固一步、日積月累、剿匪不難奏功矣、湘省政府主席何鍵奉令後、昨特轉飭所屬遵照略謂、奉蔣委員長訓令、查剿匪部署、重在合圍封鎖、而封鎖設施、要在堅壁清野、絕匪資源、制匪死命、使匪退無可逃、進無可掠、此其策、非軍民合作、搆築碉寨不爲功、故特製定剿匪部隊協助民衆、搆築碉寨圖說一種、並築寨歌詞一闋、隨令頒發、俾於令到之日、即行着手規劃、分別舉辦等語、西路軍所屬範圍內之匪區、即將遵照施行、以謀自保、期收肅清之全功、該項築寨歌詞、係七言韻語、既足以與舊衆之精神、讀之又覺有趣、

教民築墻歌

莫要跑來莫要走、我有主意保家口、說起主意也平常、就是大家築墻築起來防赤匪、匪來奸擄屋又燬、一年辛苦不夠吃、匪來何曾留一粒、良家婦女講廉恥、被匪捉去糟蹋死、手不認父弟無兒、禽獸一類非人種、近來赤匪死傷外、又怕官兵擒老窩、乘人不防捉壯丁、百般強迫當紅軍、一入紅匪登鬼籙、往日律條滅九族、還有赤衛真不值、專替赤匪擋砲子、保護無產是鬼話、抓到匪手都糟蹋、窮富齊心保身家、難得有個築墻法、三里四里築一個、墻要高來壕要闊、地勢險要匪難攻、四面開闊射界空、婦女老少住墻內、點火放砲個個會、莫說土砲不值錢、一砲打他大半邊、平日還可做莊家、匪來再回抵禦他、牲畜柴米搬寨中、縱有匪來也落空、能守半天到一天、救兵趕到得安全、隔壁寨子也不遠、一旦有事互救援、這個方法很完善、勝似天天走跑人、清朝捻匪也兇橫、用此方法待太平、不要說是農忙時、大家猶豫與疑遲、赤匪來了說吃虧、田地無主家無歸、你們照我這樣作、包管害少益處多、築寨口唱築寨歌、天和地和又人和、

天津新疆間
直通無線電報

(天津訊)查津天迪化間之電報、向係由天津無線電台發往太原、轉致迪化、雖數小時即可達、然究嫌周折、近來津迪間貿易往還日漸繁盛、且新省地處邊陲、政教文化情形、政府正深加重視、故津迪間之通信、實有增加新建設、使電報途加迅速之必要、本埠天津無線電總台、有鑒於此、近特購備大電力新機器、已與迪化直接通報、嗣後即無須經太原轉拍之煩、往返電報、瞬息可達、便利孰甚、定價華文明碼電報每字收費三角、洋文及密碼電報每字收費四角五分、且邊地隔膜情形、嗣後當可因之而溝通云、

沈鴻烈到濟南
將往平謁黃何
報告海軍事變經過

(濟南通訊)沈鴻烈葛光庭由青抵濟、韓復渠等到站歡迎、沈談、此來晤韓、擬小留三二日赴平謁黃(郛)何(應欽)、余因受海軍事變刺激、腦筋時作暈痛、精神不佳、飲食失調、擬在平休養十餘日、再返魯、韓邀余往遊泰山、大約由泰山返回、再北去、葛談、膠濟路現每日收入尚不足三萬元、

青島市長沈鴻烈、昨日下午抵濟、因韓復渠約遊泰山、故須俟三四日後始能到平、至沈氏此行任務據聞一方擬將此次青島海軍事變經過向何黃兩氏報告、一方並以次受事變刺激太深、擬在北平暫作休養、對青島市長之辭意、尚未完全打銷、因沈氏本人在東北海軍界有相當歷史、在對青島海軍善後問題、未解決之前、難免受舊部人員包圍之苦故也、

菱刈大將車中所談
對滿執完全白紙主義

(國府津十四日發國通)菱刈大將、在赴任之車中所談如左、

吾輩繼承武藤元帥之同樣主義方針、有埋骨於滿洲之覺悟、而赴任者、現在不須發言也、對滿政策、完全之白紙主義也、所謂白紙之意味有待於正當之輿論政治也、對滿政策、亦非僅限於滿洲國、對華、對俄、對英、對美等、以廣潤之見解、求世界之大勢、不能不由大局的見地打算也、無論如何言之滿洲國尚爲二歲之乳兒也、所以對其將來之希望亦甚廣大也、余痛感之事有二、其一、對於滿州、日本如過於照拂似有干涉之嫌、亦大非所宜也、即爲之爲懇切之謀劃協議者對於滿洲國執靜視之態度方針、此非救滿洲國自然成育之手段乎、?第二、日本之每次政變、屢次更換駐滿大使等、決不能得到良好結果也、至於此點則余已擬埋骨於滿洲者也、故得若着向對滿政策途上邁進也云、

張繼提議組織
西京掃墓團體
每年公祭周公漢武帝
使民衆不忘固有美德

(南京訊)國府舉行紀念週、到于右任林翔賀耀組褚民誼呂超魏懷暨國府職員等四百餘人、林領導行禮、府委張繼報告西京籌備經過、先從改良經濟歷史地理諸端、說明西京的重要爲發揚民族精神、提高民族文化、亟應建設西京十自中央成立西京籌委會以來、經積極籌備、刻已具端倪、蔣汪等已極熱心允公籌經費、鐵部近又從速完成潼西段、使交通便利、俾可逐漸開發、本人曾與戴院長提議、以後每年清明節組織西京掃墓團、使全國民衆得祭掃民族祖先如周公漢武帝等墓、藉以激勵民族性並盼在校學生能踴躍參加、因晚近教育習於洋化、對民族固有美德、反漸遺忘、離開民族性而言教育、至爲危險、又建設西京之始、擬將西安設市、市長人選、須於西北人士中遴選才德並茂之士充之、始稱允當、籌設西京、尚屬發軔、盼諸同志共同扶助其發展云、

蔡廷楷飛漳
調度剿赤軍事

(厦門通訊)蔡廷楷四日午後由省飛漳、主持剿共軍事、因贛匪主力竄閩、我已縮短戰線、誘敵深入、以期聚殲、現兩方主力戰、已在龍巖適中之間開始、

西公園內

建築廳舍之工程

新疆現狀一斑(下)
教育幼稚文化落後
土地廣大物產豐富

除東北一部與外蒙古相接、東部及南部、與甘肅青海西藏相接、其西部與北部、皆與俄壤相接、故北部伊犂、塔城、迪化、吐魯蕃、南部之疏勒、皆先後開爲商埠、伊犂塔城等處、爲與俄人互市之地、迪化開設有俄領事署、英俄兩國之領事署內、均設有商業股以國家之力量施行經濟侵略、故英俄兩國對新省之經濟侵略、日甚一日至我國內地人之至新省業商者、以天津人爲最多、其次則山西人湖南人亦有少許俄人之至新營業者以高加索人爲多、天山南路並有英國商人、新省纏回業商者亦不少、輸出以皮毛棉等爲大宗輸入多係日用必需品、近因亂世影響、商業多形停滯、

金融現狀

新省貨幣通用除金錢外、均用財廳所發之不兌現紙幣、因人民普遍行使、故價值尚與現洋相等、現政府因軍費浩繁、每日鼓出二十七萬元、現在新省黃金、每兩易洋一百元之譜、至與內地滙兌、多由天津帮八大號、國外美金匯兌則多由俄商、而省政府每年收入據官場宣佈、每年收入約五百餘萬元、其實際收入約一千六百餘萬元之譜、

全省交通

新省交通工具、人民均用驛馬及駱駝等、並因沙漠甚多、交通不便、現雖歐亞公司飛機通至廸化、然非普通人所能享受、長途汽車、除軍政各界備有外、尚無商營者、而汽車道則由迪化至塔城暨哈密等地、均可通行、若能稍爲修理、則均成很好之汽車道、由迪化乘汽車至伊犂、共需四日、至塔城市需四日、至哈密需三日、至包頭需十二日、前金樹仁主新政時、曾在外國購汽車數十輛、現在陸續運新、至新省所有飛機、共計十架、現因損傷僅餘四架、

現有軍隊

新省共有軍隊約一萬餘人、其中盛世才部占多數、餘爲馬仲英部、馬部初入新時、僅有兵二千、至新後因增編回軍、現共有五千人之譜、而其槍枝則共有七千餘枝、新省以盛馬兩部、實力較厚、人數較多、其餘編回亦有軍隊約兩千人之譜、

新省特產

有和闐之玉、焉耆之馬、哈密之瓜、天山之煤油、而新省黃金所產亦多、鹽則非鹽岩鹽均有、總之新省土廣大地產、物豐富繁華富庶、甲於關外、若能善爲開發、實爲一大利源、

劉文輝擬派某師長
與劉湘接洽
川局仍難遽抱樂觀

(漢口通訊)川事仍未許遽抱樂觀、劉湘主力仍集中岷江一帶、擬積極擴充新軍、勦匪現仍由田頌堯軍當其衝、劉湘部駐成都之廖旅、似頗招友軍及市民反感、劉文輝最近電駐漢代表、略謂因痛於內戰、振旅移駐岷江右岸、劉湘殊無悔悟、近日新津河上游河水減退、但前線仍沈寂、各軍均盼劉文輝自己覺悟、部下自動來歸、聞劉文輝擬派某師長來省與劉湘接洽、

劉珍年
請恢復自由

(杭州通訊)何益三張繼甚來杭、請魯滌平轉呈中央、恢復劉珍年自由、易地休養、魯已允代爲轉呈、劉與趙黼宸仍居樂廬、態度安閑、除潛心研究哲學外、日誦唐詩、並作擘窠大字、劉母前日由津來杭探視、

嬰孩自已藥片之孩子
皆健康孩子也

此種孩子遍國內外其數甚多近有南京油市大街勤康莊經理劉君茂如來書見告其公子之狀況又其一也劉君書云『小兒變壽常患疳積便秘面黃肌瘦不眠多啼等症雖經多方治療迄無良效近承友人吳肇全君介紹嬰孩自已藥片服後不久胃納頓增大便通暢諸症悉瘳身體日胖從可知嬰孩自己藥片眞妥善之小兒良藥予甚爲欽佩也』

嬰孩自已藥片係爲乳兒小兒腸胃之專藥善治小兒出牙痛苦以及發熱嘔吐泄瀉傷風痰厥蛔蟲等患各藥房均有出售或直向上海江西路四五一號韋廉士醫生藥局函購每瓶七角六瓶三元五角郵費不取

頭痛不止

頭痛不止服尋常頭痛藥無效而又非因目光毛病那就說不定是因血虧以致神經衰弱的原故大抵治療神經症最佳的法子是由補血入手如頭痛腰痛肢痠不眠等症均是消化病亦有很多是因神經衰弱故亦屬於血虧症之類韋廉士醫生紅色補丸補血健腦之功能躬自試驗而證其良效者遍天下數以萬計蓋此丸所含之成分甚易吸收入血使血液立受養化於是薄者稠濁者清少者多矣舉凡精力衰微頭痛背楚腰疼目眩心跳肌瘦性暴不眠消化不良面無血色等候皆因血虧韋廉士醫生紅色補丸皆可使之速愈

南洋爪哇三寶壟中山旅社陳君孫俊來書云『鄙人前因用腦過度常患頭痛飲食不進深恐將成不治幸蒙永大和藥房友人介紹韋廉士醫生紅色補丸服不多時頭痛全愈胃納增强體氣亦從是强健矣曷勝感激』

韋廉士醫生紅色補丸補血健腦屢試屢驗男女咸宜如尊處無從購買可向上海江西路四五一號韋廉士醫生藥局購備每瓶大洋一元五角六瓶大洋八元中國境內郵力不取

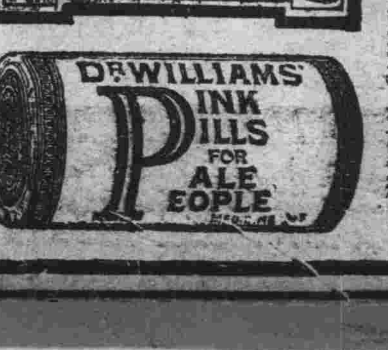

一切信件可由奉天和記洋行轉上海韋廉士醫生藥局

以撤廢治外法權爲目標之
全國司法會議
昨在司法部舉行
重要議案達二百十餘件
改善司法事項搜羅無遺

以撤廢治外法權爲目標、而期待滿洲國司法制度、確立之全滿司法會議第一日、於十五日午前十時、在司法部會議室舉行、出席者有馮司法部總長、阿比留總務、梁山法務兩司長、以下各科長、林新京最高法院長、李最高檢察廳長、各省區高等法院並檢察廳長等十餘名、馮司法總長就議長席後、即宣告開會、有鄭國務總理之訓辭、及司法總長、總務、法務、行刑各司長之訓詞與報告、正午散會、會期自十五日起、亘五日間、十六日移入司法部並地方各法院所提出之諮問事項之審議、當開催總務、行刑、法務之各審查委員會、議題已達二百十餘件之多、其中之重要者如下、

一、法官之身分保障
一、法官官俸之統一
一、看守待遇之改善及訓練

第一日 開會狀況

滿洲國司法會議、於本月十五日午前十時在司法部會議室舉行之第一日之本日、在要人各關係者列席之下、馮總長宣告開會、首先有鄭國務總理之訓示其次有阿比留總務梁山法務孫行刑三司長之報告事務對此有議長及來賓之致辭、第一日於焉告終、自十六日起當漸入會議云、

一、法官養成所之設置
一、關於登記事務司法官吏之訓練
一、吏警學校之設置
一、各法院廳舍之新改築
一、各省司法收入以現金爲本位乎或以印花爲本位乎
一、日本辯護士加入滿洲國律師公會（辯護士會）向裁判所出廷許可之乎
一、議行懲治盜匪法之修正
一、廢止縣長之兼理司法制度、司法公署可否改爲地方法院或分爲
一、日本辯護士對訴訟事件有代理權否以上統一辦法之作成
一、現行短期自由刑改爲罰金刑
一、監所之改築
一、少年監獄之新設
一、免囚保護並職業介紹機關之設置有以上等之多數其採決與否、各方面頗爲注目也、

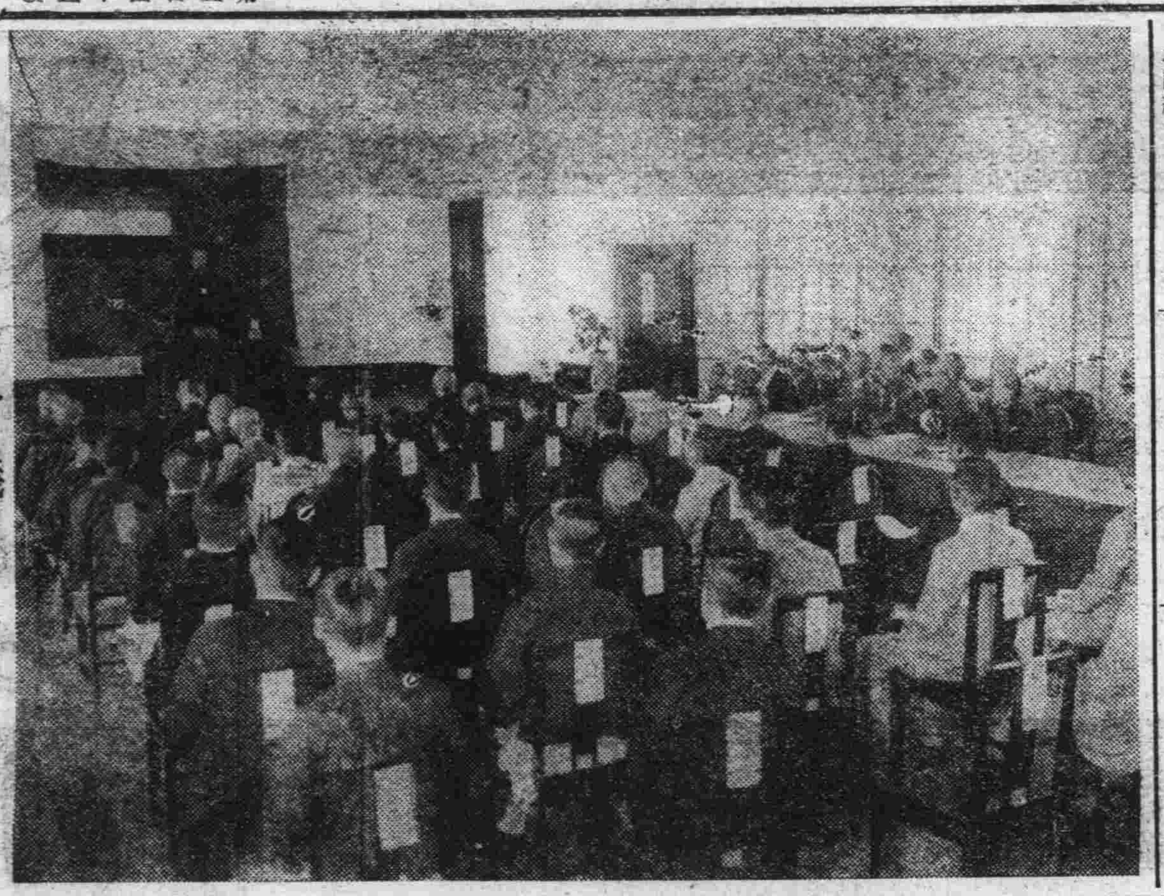

全國司法會議
鄭國務總理訓詞時所攝

海林寧古塔間 新設警察分駐所

【哈爾濱十四日國通電】吉林省海林寧古塔間之道路、爲特產物輸送之經路、係重要且頻繁之交通路、但從前屢被匪賊襲擊、輸送中之物資多被奪取、曾屬危險、故滿洲國警察當局、於該道路中間之德家屯、設立警察分駐所增員警官、以期嚴重警備云、

設立銀行
須經財部批准 各省不得擅專

【本報特訊】財政部、對於銀行設立之批准、應在該部辦理一節業於大同元年六月間訓令奉、吉、黑、各省飭遵在案、惟此中意旨仍有未徹底了解者、今該部爲重申前令、現又令各省市、凡對時於新設銀行、應照左例方針辦理、以昭權限云、

一、不問如何商號、亦不論獨立之行號、與在外國總行之支行、凡營左列業務之任何一項者本部皆以爲[illegible]請各地方官廳[illegible]呈候本部核准、
一、收受存款及貸放款項或票據貼現併營者、
二、辦理匯兌業務者、
三、以營業爲目的、收受存款者、
二、錢莊貨莊等、僅爲匯兌業務、貸放款項時、無須呈請本部、核准、而在各地方官廳辦理亦無妨、

司法部令 禁止擅派職員

司法部以各院廳遇有人員辭職、專注意後任採用呈請委派、而對於辭職之月日、多不詳細敘明、以致處理手續上往往發生困難、因此、該部令最高及各省區高等法院檢察廳、新京地方法院、檢察廳等、嗣後如有人員辭職務將辭職月日據實呈報、以便稽核、又遇有人員出缺不准先行擅派人員代理、迭經嚴令制止、近來各院廳仍有未經核准以前、先派代理職務者、甚至代理人員執行裁[illegible]故、處置即感困難、殊屬有違禁令、是以該部並令各省區市法院檢察廳等、此後未奉令核准之先、倘以職務上[illegible]經對不准擅派代理、至代理不給薪俸、亦經三令五申明白通飭遵照在案、近來違反前例者[illegible]給細則、並無明文規定倘再踏襲舊習、即係故意違法難以寬宥云云、

北鐵交涉私的會談
交換盧布折算價格
滿洲側主張……每盧布折換十錢
俄國側主張……依二元十錢換算
結局……可按二十二錢折算

【東京十五日發國通】北鐵讓渡交涉、決於私的會談後、討議金盧布與圓之換算率、滿洲國側、擬依據哈爾濱附近之市價、每一盧布主張核日本貨幣十錢左右、俄國側主張以革命前之市價爲標準、而擬以二圓十錢換算、但其結局或將按照北洋漁業協定、每一盧布核二十二錢云、

北鐵俄幹部反對
局長平權問題
以牽制東京交涉 而實行赤化工作
森田司長昨日來京報告

【哈爾濱十四日國通】北鐵監事會及理事會之全體會議、前後共開會議四次、惟關於根本問題之擴大滿洲國側之權張、與俄國側監理局長平權問題、卒以俄國側之强硬反對、舊態依然、無解決之曙光、全體會議之前途、目下暗澹殊甚、而在昨十四日之第四日全體會議後、滿俄雙方各開別個會議、協議善後策、其結果、滿洲國側決始終貫徹強硬態度、而以此爲根本方針、前向邁進、一方俄國方面、則於十四日夕刻秘密會議之結果、當即一一報告於莫斯科交通人民委員會之同時、並請示回訓、

而俄方之所以反對滿洲國人副管理局長之權限擴大者、其根據如次、
一、蘇滿人正副管理局長之權限平等、則從來之俄國方面所把握之北鐵實權、將根本破產、
二、果如斯、則非特經濟一也、在北滿之俄國政治的策動、亦將陷於絕命無可措展、
三、換言之、即以哈爾濱爲中心之全長一千七百二十一基羅之沿線一帶之俄國鐵道從業員之共黨細胞之指導、將以此而多大之碍障、
四、共黨細胞指導既不可能而在北滿之赤化活動遂不得不根本動搖矣、
五、同時、歷多年之苦心滲濟於北滿之政治的工作亦全然等諸泡影、
六、無論東京之北鐵讓渡交涉成功與否、而俄國於北滿之凡有諸機關均因北而蒞上總退却之危運矣、

因有以上之各種原因、故俄國極力反對副局長與正局長平權、並確聞俄國政府決以此旨電訓其遣外官憲、而其最大關鍵則爲擬遂行其太平洋之政策故也、同時俄方之故意遷延北鐵問題之局地交涉者、因聞美國行將承認俄國擬以國際政局之動向俾對外交涉於自國有利而行使其一流之外交的手腕云、

[illegible]之對策也、迄至今日尚靜觀理事會之推移之森田鐵道司長於十五日午前九時前往新京與中央有所審議也云、

【哈爾濱十五日發國通】北鐵之理事監事聯合會議、自本月九日起一再開會前後討議四次、適逢管理局長權限問題發生、遂陷於議事停頓之情態、遂宣告休會矣、而滿

屢次會議無結果
不得已休會三天
定十八日再行開會

【哈爾濱十五日發國通】北鐵理事會第四日、於十四日午前十一時開會、會議劈頭李督辦代表滿洲國側、
一、管理局長權限問題委託委員會之解決絕對的反對
二、對於管理局之事務移交文書之共同署名、並共同決議之實行、
有以上之提案、而蘇聯側對於第一項委託委員會之件、不爲必定的强硬主張、此外如有便法時可以撤回之比較前後三次之理事會、其態度呈相當之軟化、然對於第二項之共同署名之件、爲管理局機構之本質的變更之重要問題、故不能即時明答、對於其進行、始終擬使之遷延播弄執拗的蘇聯一派之權謀術策、蘇聯側更提議、『管理局長權限問題並對於管理局執務上之文書之共同署名及共同決議之件暫時保留、與恢復東西國境驛、封鎖轉轍器之現狀之各問題之討議』云、而對此之督辦以管理局爲中心之根本問題、如不解決時、則理事會之續開、亦成無用也、故以强硬態度宣告休會矣、對此之蘇聯代表邦德拉代理副理事長滿面現出周章狼狽之色、答以自十五日起休會三日間、自星期五（十八日）起當再行開會對於管理局問題爲最後的討議也、十四日午後四時、未見何等議事之進展、遂散會矣、而與九日理事會之第一日以來之膠着狀態、依然繼續之也、然十八日再開之理事會全體會議、當提及管理局改造之根本問題、故豫期將展開空前之激烈論爭云、

日印希木拉會議
日官民代表一行
二十四日離國出發

【東京十五日發國通】日印希木拉會議、日本官民代表、定於二十四日由神戶乘白山丸出發、政府代表、則定於二十二日離東京、翌二十三日在大阪與紡聯代表倉田等氏及輸出代表伊藤等氏開最終的協議會、

【大阪十四日國通電】關於政府之切望、追加奚木拉會商之追加代表、銓衡中之輸出綿系布同業會、得伊藤忠商事社長伊藤忠兵衛氏之代表承認已決定正式遂知商工省伊藤氏於奚木拉會商後應招在倫敦之民間協議會、亦有出席之意圖云、

故日本綿系布同業在八木、國松、中尾之三氏外、更宜藤忠兵衛氏云、

張海鵬省長呈報
最近治熱情形（四）
分設治吏治人才三項

若處毒卉禍民、則不防明定年限、一俟礦業發達、民困稍蘇、即日禁種、亦無不可、中央政府果能採用此策、物土相宜、質美價廉、因天然之自然、增國庫之收益利一、產品聚於一隅、查私既便收買不難利二、熱民稍沾利潤感激、謳歌可固邊圉利三、海鵬一生仇視鴉片、而念茲三利、又值大政方針、業已嚴禁之時、故敢貢其愚忱、至於熱省現行煙政係於省會設臨時禁煙指導局、隸省公署下、於各縣設分局、即以縣長爲分局長、警務局長爲副分局長、縣司清查種煙地畝、征收種煙罰金、此項罰金舊例每畝十元、今改征五元大約各縣報告共有耕地二三千頃者、約有種煙地三四百頃、雖無詳密統計、大約全省耕地、種煙者已佔十之一二矣、禁煙指導局之外、更有鴉片專賣公署直隸於財政部、職司以收買煙土、運至省外出售此熱河省最近煙政之情形也

七 交通情形

交通不便尤以熱省爲全國冠、鐵路除朝陽縣屬之朝陽寺至北票約長數十里外、更無寸路、水運除承德至國外之灤縣、夏季可航載重二三噸之小船外、別無航路、此外如電報局、即縣城尚未遍設、而集鄉更無論矣、郵政局雖如縣城大集鎮、均已安設、而新京奉天函件至速須八九日、遲則十餘日始能到達、其不便可想、查政治軍事清鄉剿匪、實業文化、無一不賴交通而交通如此、故一切措施在他省事半而功倍、在熱省則徒勞而無功、幾令智能束手、志士灰心、尤幸交通部國道局、洞鑒及此竭其全力、福我熱民、現在北票以西、修築鐵路、進步極速、據聞本年八九月可通朝陽、年內或可通至凌源、約在明歲歲抄、可達承德、但使有此東西幹線、以樹其基、則此後南北幹線、旁系枝線、自不難循序漸進矣、此外如汽車大路、由北票至承德計七百華里、雖可勉强通車、然大抵皆循天然之軌迹、並無人力之設施、現已由國道局役夫萬人、努力開鑿王道坦蕩指日可期矣、其他如增設電局、籌設電信網、改良郵局、短縮遞信日數、微聞交部、已有具體計畫漸次實行此熱河省最近交通之情形也

八 實業情形（熱省全部）

皆山、平原極鮮、以言實業、首推礦產、建平縣金廠溝梁之金礦、咸同年間採金者日有萬人光緒初年聚至二萬餘人、故當日有日獲斗金之諺、又如朝陽之北票、凌源之冰溝、產煤皆量多而質美、此其較著者也、此外已發現之大小金礦煤礦、及其他雜礦領照有案者不下百餘處、果能招徠國內外資本、作大規模之採掘、熱民生計立可昭蘇、現已派員分往各縣、有礦地方開始實地

馮玉祥去泰山

【天津十五日發國通】馮玉祥於十四日夜八時半、在河北省主席于學忠代表陶國棟以下多數之歡迎中溢津約十分鐘間停車之後、於八時四十分轉搭津浦線南下、前往秦山矣、

俄向日本提議
交換經濟使節
日本認爲尚非其時 但原則上表示贊成

【東京十五日發國通】據外務省得電、九日駐俄太田日大使、訪問外務次官時、索戈可夫氏向太田大使提議、願與日本交換經濟使節、以促日俄兩國之經濟關係緊密、太田大使、當即表示贊成、惟此事在前大使時代俄方亦會提議、願以山本條太郎氏爲主席使節、惟未實現、外務當局、對此雖原則的贊成但今日立即交換使節、尚非其時、而表明此種意向云、

黃郛電告何應欽
廬山會議之內容
張學良由歐歸國後 任爲西北五省司令

【天津十四日國通電】廬山會議列席中之黃郛、十三日午後、寄何應欽長文之電報、其內容之要旨如下、
一、今後三年專在國內建設統制機關、以圖國勢之充實、
二、在右期間、防止外交的逼迫對於日本、竭力取緩和政策
三、國內分四大軍區、以圖軍政之統一、
四、河北各地察哈爾、山西及山東、河南之一部、即淮河以北爲西北軍區、
五、舊東北軍、移動於察哈爾以行根底改變、
六、以于學忠爲河南省主席、第十七軍軍長爲河北省主席
七、促張學良歸國、令爲西北五省剿匪總司令

若起用張學良
實紊亂東亞平和
關東軍決定斷然反對

據可靠方面之情報、中國中央政府、有任命張學良爲河北、綏遠、察哈爾、山東、山西、五省之剿匪總司令、而擬召還之意向、所以近日由黃郛曾通電於何應欽也、然此消息果爲事實時、則關東軍對於從前之排日關係最複雜之舊東北軍、再召還於隣接滿洲國之察哈爾省、不但蔑視停戰協定、且對特意呈好轉之滿華關係、惹起東亞之時局、再將陷於險惡化也、故時此決定斷然反對之、以上之決意、已通電於內外各地、宣明中國政府之不反省也云、

日英印代表
依最初方針
使之出發矣

【東京十四日發國通】接到英國之回答之外務省、對於與日本主張有特大懸隔之英國態度、於十四日愼重熟議日本之重大對策、但日英日印會議代表、決定依照當初之豫定、使之出發也、

【東京十四日發國通】對於日

日滿實業懇談會
小磯參謀長講演
予會衆極大感興

【大連十五日發國通】日滿實業懇談會、十五日午前八時五十分在滿洲協和會館開會、山瓜谷大連商工會議所副會長司會之下、首由高田滿博協贊會長致開會詞、次爲小磯參謀長以『日滿經濟統制與今後之經濟工作』之題下、講演凡一小時許、說明滿洲經濟之基礎、給會衆以多大之興味、又、出席者、於午前十時半一同到滿博內參觀、正午即於滿博會場應大連市長所主辦之午餐會、次更視察滿鐵大連工場及其他云、

各地商況

八月十五日

金銀

倫敦銀塊	一七片六分三
同 遠卯	一七片八分七
紐約銀塊	三五仙八分七
孟買銀塊	五四留比六分九
上海標金	八七五、〇〇
新京足金每兩	一〇一、〇〇
新京紋銀每兩	一、三六

匯兌

英美匯兌	四弗四四仙八分一
美日匯兌	二六弗七五仙
中美匯兌	二七弗七五仙
上海英匯 賣	一志三片四分二
上海英匯 買	一志二片六分三
上海美匯 賣	二七弗六分二
上海美匯 買	二七弗二分七
上海東匯 賣	一〇三元五〇
上海東匯 買	一〇三元〇〇
日本英匯 賣買	
日本美匯 賣	二六弗二分一
日本美匯 買	二六弗四分三
營口匯上海	
大連匯上海	九七元三七五
大連匯煙臺	九六元四〇〇

錢鈔

滿洲中央銀行官行

新京匯上海	七一兩
國幣兌現大洋	一百元
同 兌哈大洋	一元三角五分
同 兌吉大洋	[illegible]

城內現行

國幣每元合官帖	五百吊
現洋每元合官帖	五百吊
奉字每元合官帖	五百吊
哈洋每元合官帖	四百吊
吉洋每元合官帖	三百八十五吊
鈔票每元合金票	一元〇五五
哈洋每元合金票	八毛
現洋每元合鈔票	九毛六分三
現洋每元合金票	一元〇〇七
奉字每元合金票	一元〇〇五
金票每元合官帖	四百九十八吊
鈔票每元合官帖	五百廿八吊

金融市場現行

鈔票對國幣

	本日午前	昨日午後
開行	九五、〇五	九五、〇〇
大價	九五、一三	九五、〇〇
小價	九五、〇三	九四、九五
下市	九五、一〇	九四、九七
交數	八萬五千元	一萬七千元

金票對鈔票

	本日午前	昨日午後
開行	一〇五、七〇	一〇五、八五
大價	一〇五、九〇	一〇五、九〇
小價	一〇五、七〇	一〇五、八五
下市	一〇五、八五	一〇五、八五
交數	三萬五千元	三萬元

▲奉天▼

國幣對金票 八月廿八日卯

	本日午前	昨日午後
開行	九九、二五	
大價	九九、二五	
小價	九九、二〇	
下市	九九、二五	
交數	七萬五千元	

同 現行 一〇〇、六〇

國幣兌鈔票 八月廿八日卯

	本日午前	昨日午後
開行	一〇四、九五	
大價	一〇五、〇〇	
小價	一〇四、九五	
下市	一〇五、〇〇	
交數	九萬五千元	

同 現行 一〇五、三〇

▲大連▼

金票對鈔票 八月廿七日卯

	本日午前	昨日午前
開行	一〇五、八五	
大價	一〇六、〇〇	
小價	一〇五、八五	
下市	一〇六、九〇	
交數	八九萬元	

同 現行 一〇五、九〇

▲安東▼

鎮平銀對金票 現行 二四〇、〇〇

▲開原▼

國幣對金票 現行 一〇〇、五五

▲哈爾濱▼

國幣對金票 現行 一〇〇、四七五

商品

美國棉花

現行	九、〇〇
十月卯	九、一〇
十二月卯	九、三一
一月卯	九、三五
三月卯	九、五一
五月卯	九、六一
七月卯	九、七五

印度棉花

卜羅吉印	二〇一留比
溫高魯印	一七一留比
沃謀拉印	一四五留比

大阪三品（綿線）

現行	二二三、三〇
九月	二〇四、九〇
十月	一九九、一〇
十一月	一九六、九〇
十二月	一九五、五〇
一月	一九四、五〇
遠郊	一九三、八〇

大阪棉花

近卯	五二、九五
遠卯	五四、〇五

橫濱生系

現行	八六五、〇〇
本卯	八五九、〇〇
遠卯	八四六、〇〇

神戶豆餅

十一月卯	三、三二
十二月卯	三、三二
一月卯	三、三一

▲大連▼

豆餅（一塊鈔票價）

現行	一、三七〇
八月半	
九月半	一、三八五
十月半	
十一月半	
十二月半	一、三七〇

豆油（一箱鈔票價）

現行	一三、七〇
八月半	
九月半	
十月半	
十一月半	
十二月半	一三、五〇

大豆（百斤鈔票價）

帶皮	四、四七
不帶皮	
八月卯	四、四五
九月卯	四、四七
十月卯	四、四九
十一月卯	四、四四
十二月卯	四、四三

高粱（百斤鈔票價）

現行	二、一〇
八月卯	二、一〇
九月卯	二、一四
十月卯	
十一月卯	二、二三
十二月卯	二、二四

▲哈爾濱▼

大豆（一布袋哈洋價）

八月卯	[illegible]六七五
九月同	[illegible]六九五
十月同	[illegible]

小麥（同上）

八月卯	一一、〇〇〇
九月同	一一、〇〇〇
十月同	

米糧

▲新京▼ 城內米糧現行

紅粮	六角六分
秫米	九角
小米	一元六角
粳米	三元二角
吉豆	二元六角
小豆	一元八角
元豆	一元六角
稻米	四元
豆油	一角六分
豆餅	五角六分

爲興革吉省庶政採集 風習舊制度資料
總務廳令各縣調查

(吉林訊)吉林省總務廳、以新邦肇造、轉瞬二載、今省治安、次第恢復、於庶政興革之中、關予風土習慣、以及舊制度等項資料、均應蒐集、第吉省風俗習慣迥異他省、是以關於民事商業、以及宗教禮儀等項、亟宜從事調查、惟調查方法、非廣集資料、難收効果、擬有調查吉林省風俗習慣、及舊制度項目、令行各縣局、切實查報茲將其應調查項目列後、

第一編　關於民事之習、一、關於所有權者、二關於共有權者、三、關於地上權者、四、關於擔保權者六、契約七、不動產之贈與、八、買契、九、借貸、十、租賃、十一雇傭契約、十二、承辦十三、營理無委事務事項、十四、家族制度、十五、婚姻、十六、承繼十七、同業會、十八、關于納稅事項、十九、茶社妓館遊藝場事項二十、關於同鄉團體事項、二一、關於自術團體事項、

第二編　關於商業項、一、關於滙票者、二、關於委託販賣、三、關運送事項、四關於介紹者批發店事項、五關於市場事項、六、關於商號事項國別分類、七、金融機關之習、八、關於交易項九、關於商人用人事項、

第三編　關於宗教者、紅卍字會、一、佛教、一、孔教回教、一、喇嘛教、一、基督教、

第四編　關於蒙人(民事)事項、

第五編　關於舊曆事項、

第六編　關於禮儀事項、

第七編　關於舊制度事項、

上開諸編分令諸縣調查云、

齊齊哈爾黑河間 航郵開始

(黑河訊)吉林一等郵局、頃奉吉黑郵政管理局之命令、謂齊齊哈爾、大黑河間、每星期飛機郵送三次、現已開始、如有該項郵件、竟可來局郵寄云、

八道溝綁票案

(安東特訊)市內八道溝中實街、住戶陳君祖彝、係安東東邊日報社員、報務之外、尋樂家庭環境素優、偶於本月十日夜十一時、大雨傾盆陳君欲歸不得、遂寄宿社內不意有槍匪十餘人、用斧將其家房門擊開、乘人不備、擄將陳君幼子、名玉文抱走時門外停有一一〇號馬車一輛、倉卒間遂不知去向、陳君得信回家、驚顧之下、頓覺手足無措、撬開車夫、於雨中拉坐至老橋洞子、坐客忽與十餘匪人會合、當即對車夫加以種種威嚇、並脅迫至陳君門口、嚴令監視、不准聲張、迨將票事終了、乃縱令使出去、消息傳出、闔市商民、以警區之內、該匪徒竟發生如此票案、一時人心大爲恐惶、該管警察區二分署、王署長據報後、當即派員將車夫傳到、加以嚴訊云云、詳情如何、容圖後報又據某賣瓜者云、伊在盤道嶺遇有匪徒十餘人、攜內票四人、內有小孩一個、刹那間已失去向、諒逕赴黑溝方面云、記者以安東係奉省東南門戶、交通文化、夙有可觀、乃化外之民、竟公然於商埠警區之內、槍綁肉票殊屬毫無忌憚負警務之責者、正宜有以善其後也、

奉天新聞觀光團 抵連參觀各處

(大連特訊)奉天省、奉天新聞社、主辦之觀光團、團員八十餘名、業由十三日午前八時、乘列車抵大連、參觀各處云、

商務會 定期改選

(營蘭店特訊)商務會正副會長、董事等、於七月末日、即屆滿任期、理宜即行改選、該會因辦理社團法人登記尚未見端緒、故將改選事、延期一個半月、茲已逾期、是以該會於日前、召集會員開總會議決、訂於月之二十一日舉行改選、至會長一席鹿死誰手、尚不可知云、

吉垣政法軍三界 人事新異動

地方法院長發表

(吉林訊)永吉地方法院郭藝林院長、業經辭職照准、遺缺經司法部調吉林高等法院民庭長郭鼎周升任、聞已明令發表日內即將交換任事、

鮑推事調赴江省

前任永吉地方法院推事、已於十一日前赴江省就職云、

大租處主任易人

永吉縣公署大租處、劉主任因家務紛繁、無人料理、懇請長假、業經照准、遺缺未便久懸、昨經李長發委任王萬方接充、聞王君奉委後已到署視事、

吉海袁局長赴連

吉海路局局長、袁嵩瑞於本月十日、因公赴大連、參觀博覽會公出間、局內日行事件、暫由總務處長費科代行

憲兵隊調任班長

吉林憲兵大隊部查所屬第三中隊、一分隊上士班長、缺人昨調第二中隊、一分隊中士班長洪文學轉升

鮮人立碑頌德

東亞提携之好模範 張萬春慨出私財 救濟鮮人六百餘名

(蛟河特訊)吉林省舒蘭縣、小城子商人張萬春氏、四十六原籍山東黃州人去歲辛未事變、當時小城一境、幻作匪徒窟穴、鮮人六百餘名、慘遭屠戮之禍、幾至死境、張萬春氏、以見義勇爲、不避鋒砲之危、遭亂鮮人全部自己住宅收容、並自己私金積極的救濟後、各其農作土地極力幹旋、生活前途、于今保護中、鮮人一同不忘其恩、將欲立長十尺廣二尺五寸厚一尺之大碑、報其德云、(寫眞即張萬春氏也)

吉警部令各旅具領 編餘軍官恩餉

(吉林通訊)吉林警備司令部爲茲令各旅長查全省軍隊縮編已於六月份實行、在案所有編餘之軍官、暫行留旅服務照原薪給、現在大同二年度、開始之期、因軍費縮減不敷開支仰各該旅長、將編餘之軍官、發給七八兩月分之恩餉遣散以節經費、並速派員來部、具領是項恩餉以便發放云、

李袖東氏 將任普蘭店會長

(普蘭店特訊)普蘭店會長劉逢明氏物故、其後任人選、民政署當局愼重銓衡結果、以該會副會長孫君福氏、精通日語、學品兼優、從事會行政多年、熱心盡痒、擬昇任氏爲會長、一般會民聞訊正慶會長得人詎氏以會內德高望重、學識超卓、堪能勝任者、當不乏人、固辭不就以讓賢能、當局察其意誠、無己、乃徵詢氏之意見、孰克勝任、遂舉紳士劉癸山氏而劉氏復以家務多忙堅辭、因薦紳士李袖東氏、該氏以固辭、旋經地方有力者之敦請、徵露允意、聞當局已呈請關東廳任命、諒不日即明令發表云、

樺皮廠修築馬路 郭署長熱心公務

(樺皮廠特訊)本鎮商業林立附近居民戶口衆多、且糧石輸出之處、故商賈雲集、素爲吉長路線繁盛之區、近來該鎮、街道久未修理每屆夏令、雨水連綿時道路泥濘、行人不便、一時交通斷絕、且街巷陰溝失修、水道滯塞穢氣四溢、殊與公衆衛生、及觀瞻上兩有妨害、爲時已久、幸經該鎮、新任警察第三署郭署長到差伊始既力加整頓、對于修築馬路、注重衛生、淸查戶口、稽查奸宄不遺餘力故近來宵小斂跡、商民樂業、安堵異常、歡聲爲之載道、

禮砲隆々聲中 畑中將即到江
十五日午後三時十分到 十八日朝松本中將離齊

(黑龍江訊)駐江〇〇〇師團長松木直亮氏、此次因陸軍之異動關係、調升歸國、而以畑六俊中將前來繼任、茲由司令部發表、畑中將已定於十五日午後三十時分到龍江站、松木中將定十八日朝離齊、至於迎送儀式、迎者放禮砲、由龍江站至龍江飯店前爲日本軍隊列、龍江飯店附近爲滿軍隊列、由龍江飯店至司令部爲一般官民歡迎者、畑將軍定乘馬入城、事先更派野村副迎至新京、送到龍江飯店附近爲日本軍龍江站近爲滿軍、站台爲一

防軍第十四團報告 吉海綫匪患肅淸

(吉林通訊)吉警備司令部爲肅淸吉海路線附近之匪患、會飭駐軍嚴加防剿、以安行旅、而衛地方、近據駐該路線防軍第十四團等報告、盤石縣北方五十米地帶、於七月二十九日發現土匪三百餘名、經團長率隊往剿、已經潰散、又梨樹溝一帶、有殷臣匪之殘部、約有五百餘、業經防軍並當地、自衛團等協力進剿、匪已逃竄、四散無遺、以故吉海路線近來頗稱安謐收入方面頓行暢旺云

永吉縣規定 各區所駐在地

(永吉訊)永吉縣公署茲規定縣警各區署所駐紮地點茲已規定如次

第一區警察署駐烏拉鎭
第二區同　上駐樺皮廠（原駐其塔木）
第三區同　上駐岔路河（原駐樺皮廠）
第四區同　上駐雙河鎭（原駐二道溝）
第五區同　上駐官馬山（原駐岔路河）
第六區同　上駐旺起屯（原駐雙河鎭）
第七區同　上駐阿什哈達（原駐官馬山）
第八區同　上駐江密峯（原駐旺起屯）
第九區同　上駐黃旗屯（原駐阿什哈達）
第一分駐所　駐東團山子
第二分駐所　駐九站（原駐江南）

以上各區所駐紮地點已經縣公署會議議決施行云

設宴歡迎至五時許盡歡而散即於六時回京三浦廳長啓署長羅處長均送至車站

內田領事 今日赴連

(黑龍江通訊)齊齊哈爾日本領事內田氏、爲出席月之十四五兩日之大連商工會議所主催之實業懇談會、特於今之十二日早朝、搭乘飛機赴大連矣云、

奉天警務廳飭查 天主基督佈道情形

(奉天特訊)瀋陽警察廳、七日奉到警務廳訓令云、據某處報稱、北滿一帶、基督教天主教最近頗起活動佈道宣傳竟以娩言謂蘇滿開戰爲期不遠、惑亂人心、一般農民歸依該教者、爲數不少、其中有舊義勇軍紅槍會匪等、乘機活躍等情、查此果屬事實殊礙地方治安、仰該廳長按計開下列幾項具報、

一、天主教基督教所在地、及佈教者姓名國籍、
二、天主教基督教所屬各種事業、
三、天主教基督教、對日滿兩國、有無惡宣傳、及其他不法行動、
四、信教者姓名、職業、國籍人數、
五、信教者、動靜、及不良份子策動狀況、
六、對天主教基督教、惡宣傳及不良份子等取締策、

金融組合 開總代會討論一切

(普蘭店特訊)金融組合、訂於月之十九日、午前十時、假普蘭店會會議室、開催臨時總代會、其會議事項、一、改正放欵限度、即將原定信用放欵限度二百元、擬改爲五百元、不動產放欵限度原定一千五百元、擬增爲三千元或五千元、二、選舉組合長、即組合長劉逢明作古、運選舉補缺、並於斯日於午前八時、開評議員會、其會議事項、一、變更追加第二、職制及職員給與規程中改正三、許諾加入組合員及決定信用程度四、變更存欵利息並放欵過期利息利率、

豆型自動車 已開運矣

(大連特訊)前報、豆型自働車、在連濱行駛、刻已於關東廳、及大連、小崗子、兩警署、將運轉訓可可證領出、於斯月十一日以後、八十輛陸續開運矣、聞乘車價金、一區金票三毛錢云、

省署頒發 警務局長委任

(吉林訊)省署茲以本署遵奉頒定各縣新官制、關於各縣警局長、亟應加以正式委任以符官制、而昭鄭重、現由本署頒發四十二縣、及乾安設治局等各警務局長委任狀令轉給祗祇云、

東亞藝專學校開 教授作品展覽會

(奉天訊奉)天大北邊門外、東亞藝術專門學校、前成城中學北校爲創設事始、喚起社會人士注意起見、特定自本月十四日起、至廿一日止開學校成立教授作品展覽大會、會場在該校大禮堂、作品約百餘件、國畫西畫、切極美善、大有滿目琳瑯、美不勝收之概、

琿春縣國道工事 由十一日開工
招滿鮮工人各四百名

(琿春訊)琿春縣國道工事、縣公署以各種成案未備之關係、曾數延動工日期、近聞各種準備均己完成、是以定鮮由十一日動工、對勞働者公採用滿鮮人各四百名、對刻人勞働之僱用方法、由縣區署信托於該地鮮人民會、緒下該鮮民會、己在管內各域、將人員數、己分配就云、

十三日晨 參觀滿博者 達萬餘人

(大連特訊)時値盛夏、暑織可人、滿洲博覽會、昨十三日晨九時、開場後、有各界觀光團、及日滿兩國人士、至會場參觀者、絡繹不絕矣當日滿博當局、有鑑於此、調查一時間、客數萬餘名、又聞滿電電車、所售之車票斯日不下五千枚云、

法界薪金 改發國幣

(吉林訊)吉林高等法院頃、奉中央訓令、爲統一幣制起見、關於各職員、及司法警之薪金、均係永洋、殊屬不合國體、急應改發國幣、昨聞高等法院、已轉令所屬各縣檢察廳一體遵照云、

江省軍官候補生連 以卒業期在邇 皆準備考試

(黑龍江通訊)、江省軍官候補生連自開學以來、行將三月、期限雖短、而經王家喜連長之熱心敎練、其學術兩科、已均著略有基礎、茲已定於下星期內舉行爲畢業之考試、一俟考試完竣、即當首途晉京、再於中央陸軍訓練處、受高級之軍事敎育云又訊之據聞該連學生及敎官分兩期晉京、其第一期擬於八月二十八日起程、第二期擬於八月廿九日前往、以故目下該連學生等、正在準備內外學術兩科之考試、頗爲忙碌云云、

江省署新救濟策
由春耕貸欵中撥出一百萬元 對被水災匪患之十一縣救濟

(黑龍江訊)曩者政府當局、以農爲民食無穀難生、故於水匪災禍之餘、集注全力以謀救濟、次待春耕如願、青苗有望、乃更轉顧及各都市工商之因受水災匪患、而徊於經營者、特由春耕貸欵中撥出一百萬元、分貸與下、列之十一縣、以資流動地面之金融、而間以蘇四農之困爲、

黑龍江省救濟貸欵辦法附則

第一條　滿洲中央銀行、於江省春耕貸欵資金一金萬元中、特撥一百萬元爲限之資金、貸給另表都市工商業中、因受水災匪患而其流動資金延滯者但祇以置有資產著爲限、

第二條　凡前條貸欵各項事宜、未於本附則規定者、槪須準用黑龍江省夏耕貸欵辦法、以下簡章辦法、

第三條　本貸欵以坐落城市之地基房屋爲擬保並取具春耕貸欵監理委員會縣分會之保證、擬保房屋、必須投保火險至關於前項擔保之抵押權設定登記準用辦法總則第五條之規定、

第四條　凡本貸欵用途、應祇限於借欵人本身營業之流動資金、不准移還另項債務、或移作他用或以高利轉貸他人、但不妨以充爲營業資金之條件轉貸於其他窮困工商業、其利率槪不得超過自息一分、

第五條　每戶工商業之貸欵限、於國幣一千元以內、但依據前條第二項之規定、轉貸其他窮困工商業時、得增至國幣三千元以內、關於轉貸之各要項應塡註於呈請書用途欄

第六條　本貸欵之本利、按左列各期攤還之、截至大同二年十二月末日止、歸還元本之二分之一、幷至該日止應付利息、截至大同三年四月末日止歸還元本二分之、並所有一切應付利息、

第七條　凡擬借欵之人、須用專訂格式之各種用紙、塡製呈請書、借據擔保抵押證書、承諾書等各文件、並覓具二人以上之殷實連帶保證人、取具保證書、連同其擔保品、一併呈由各處商務會轉呈縣分會、

第八條　各該處商務會、將前條一切文件、及擔保品、嚴重審查、認爲妥當時、須將一切文件連同商務會之保證書、呈送縣分會、

第九條　本貸欵額、應限於擔保品時價半額以下、擔保品時價、應嚴重審查之、決不可爲正當之估價

第十條　各該處商務會、及縣分會、必須時常注意借欵人之營業狀況、對於其不佳者、雖未到還欵期限以前、亦應講究適當手段、以保護債權、

第十一條　監理委員會、本部委員內、增添商務聯合會、及省城總商會、並於縣分會委員內、增添各該處商務會、但商務會在縣分會、祇對於工商業貸欵負責、報農務會、及縣村長、對於工商業貸欵均不負責、

第十二條　監理委員會、置商工股辦理本附則所定之貸欵事宜、商工股員、由省長就實業廳及中央銀行齊齊哈爾分行職員中選任之、並無俸給

地方別貸欵額

地方	金額	備考
龍江	七〇、〇〇〇	昂昂溪在內
拜泉	六〇、〇〇〇	
克山	五〇、〇〇〇	
安達	一五、〇〇〇	
訥河	五〇、〇〇〇	拉哈站在內
海倫	四〇、〇〇〇	
巴彥	二〇、〇〇〇	
呼蘭	三三、〇〇〇	
泰安鎭	二〇、〇〇〇	
泰來	四〇、〇〇〇	
黑河	五〇、〇〇〇	璦琿在內
合計	四四八、〇〇〇	

乳兒綠便兩原因 爲母者勿誤調理

醫學博士　小田美穗

消化不良經調理而仍然不癒的乳兒綠便 改用脚氣的治療法始能恢復健康的實例

乳兒如有綠便、大槪的母親都斷以爲胃腸病、投給消化劑或整腸劑、以調理消化不良爲能事、惟一樣的綠便有不由消化不良來自乳兒脚氣者、亦不少、

此項綠便、施用脚氣之調理、尤爲要緊、**僅以胃腸之調理**則到底不能恢復、元來、乳兒之脚氣以在母親先有脚氣症其乳中缺乏榮養素維他命、爲最大之原因、惟不必於母親發病後在乳兒發現即母親尙在潛伏時、獨在乳兒發現綠便病、亦屬不少、

某日有一爲母者、携其生後六個月之乳兒、來病院求診、謂此兒綠便沈重以爲消化不良而來、施以種種調理均無効力等情、乃訊問該婦人曾患脚氣否、答曾有輕症者、乃以爲病原在母、即施以脚氣之調理、其後乳兒症狀、遂日輕快、終成健美兒該乳兒之綠便**果然來自脚氣**

且經過兩個月許、該母親竟發現脚氣症狀、

蓋母親雖自初有脚氣的病原、然因身體抵抗力之關係潛伏未發現耳、惟食其乳之嬰兒、因其抵抗力薄弱、症狀先行發現、

世間多數爲母者、雖以愛兒之綠便爲苦腦、然誤信是由消化不良、想不到於脚氣之調理結果病情綿延、害及心臟、不特愛兒、且母親之生命一併危殆等悲慘之消息均有所聞、

故母乳兒綠便、雖施消化不良之調理而回復不靈時、非注意於母子兩者有無脚氣不可、更有効力且安全的方法、如在乳兒發現綠便時、勿稍躊躇、施以消化不良與脚氣雙方之調理、尤爲緊要

至藥劑之種類不一而足、惟採用、一藥而有効於上項兩種疾病之新藥黑菲菌劑、則尤爲賢明之方法、

此藥成分、於脚氣有著效之維他命B、稱其含量、居全生物之第一位、兼含A、C、D、此外有助長消化、增强胃腸機能、整便利尿、或對於全身衰弱中細之胞、賦與活力、增進新陳代謝作用之各分、充實於一劑中、一鴿、使之陷於人工脚氣對於其病勢沈重垂斃者、給之服少許之黑菲菌、則**僅須三小時恢復**而能嚼食餌物、是大學動物實驗所證明、對於乳兒之脚氣、奏顯著之効力、兼有消化不良、亦能治癒、恢復衰弱、助長發育之偉功、

以此黑菲菌創製爲家庭藥之人、是日本帝國大學澤村名譽敎授其人、錠劑若素是也、

離乳期的食物何物爲最宜
給與時間與其種類

嬰兒離乳、以生後幾月爲妥當迭接此項質問、雖醫學上未有定說、然由予言之、前臼齒出生兩三枚許而實行離乳、尤爲自然、

即可完全離乳、是在生後十二個月乃至十五個月之間自生後八九個月起、漸給乳以外之食物以作準備、嬰兒發生前臼齒、是能攝取固形物之表徵、即無言之警告、到此時候、嬰兒爲謀完美之發育、僅以母乳、尙覺不足故最初授乳前、給稀薄米汁一杯（酒盃大、）每日兩次許如無異狀、漸次提增量與濃度、此外時時給與餅乾或易消化之菓子、隨經過時日漸減授乳次數、反之混給之食物、由流動物漸進於固形物、使嬰兒自然離乳、以上所述爲主食物、至副食物、亦採用漸進方法、次第增加種類、以便攝取

廣汎的榮養

即以菠菜、紅蘿蔔、豆腐板魚、果露、半熟黃卵等爲宜、雖然、縱給多量多種之榮養分、如不注意於嬰兒胃腸之吸收能力、助尤爲危險、離乳時期之小兒易患消化不良症以此爲最大原因、能使胃腸運圓滑的消化吸收作用者、即爲酵素作用、雖大人而此項作用衰弱、則不特食物之消化吸收力薄弱且胃腸以次之全身細胞、均呈衰憊、招來種種疾病、尤其於小兒、酵素之分泌爲量不多且薄弱、故更易陷於消化不良、

幸而、最近發見黑菲菌成分、有人體、尤在乳小兒不可少之酵素、及各種優秀榮養素、麥精、希斯奇精等小兒發育要素、**網羅於一藥**

而以此菌之全成分爲基礎製成爲一內服藥者、爲澤村博士之錠劑『若素』

給此藥於離乳期內之小兒則不特補給易於吸收之榮養素、且因有貴重　素作用、胃腸以次內臟組織細胞機能遽而活潑、結果食物之消化吸收作用、增進幾倍、可以防止消化不良、兼能增進榮養、

購買『若素』者須知

『若素』現由富有資力之三井洋行、向滿洲國及中國各地著名大藥店、開始批發售賣、以廣招徠、各地人士、如就近不能購到此藥、可致函各地方三井洋行支店、隨時購買、縱僅購一瓶、該行亦必加意包裝寄上、對於郵送負完全責任、蓋三井洋行鑑於『若素』既具偉大的効力爲謀愛用『若素』者便利計、是以特意出此犧牲的創舉、是以藥價極其低廉、只須費一元六角金票、便可服用一個月之久、殆非他藥所可比…！（記者附識）

再者、三井洋行各地支店如下、上海四川路三井洋行上海支店、漢口大平街漢口支店、北平東單牌樓總布胡同北平支店、天津日本租界天津支店、長京室四町丁目長京支店、奉天郵便局私書函第四二號奉天支店、哈爾濱水道街哈爾濱支店、大連市山縣通大連支店、青島堂邑路青島支店、此外大連浪速町日本賣藥株式會社支店、認定爲販賣若素之滿洲代理店、其他各地大藥房、亦均有出售、

乳兒的綠便

母親產後衰弱得好

王淑秀

(前略)當未產以先、每見隣家之嬰兒有纖弱瘦小者、則思及自已產子後、力事保育使之肥壯、而一旦產後、則產前之豫願毫末得償、蓋因母乳不足補之以牛乳之關係亦未可知、嬰兒之發育不良、便色靑黑、且雜以點點粒顆加以每日回數不定、每次之量、或少、或於短時間內數次瀉下、神色亦十分不振、故頗爲之難心、兒父自會社訊得藥方、照之投治、亦歸無效、徒爲之着急、而終屬於束手無策、最後思及曾於新聞登載之『若素錠』又何妨一試、是購得一瓶、每於授乳時、少與服下、因之

生後　至迄四個月初尙全然不整之便自服若素三日後、略有見佳之傾向、不數日後則完全轉爲正常黃色之健便矣、繼之神色增添、一變無精打采之顏、而爲興高采烈之像、身體亦漸次肥胖、兒父亦甚加喜色、深感若素之神效、

鄙人　自添產後、身體瘦弱、健康不佳、見若素錠之門單上、記有亦適宜於產後弱婦、因而服用、以後食慾增進、除斷便秘、近來完全恢復元狀矣、

嬰兒至此月整滿七個月、隣人見之、皆稱痊癒之神速、且喚可愛之嬰兒也、鄙人亦喜出望外、心服『若素』之靈效矣、

廣州慘案續誌（上）

兇婦在獄不忘塗澤 夜深熟睡時常驚起

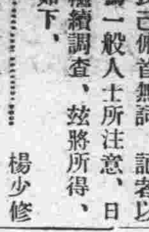

（廣州特約通訊）一集團軍總司令部經理股長楊少修之妻王文舒殺妾滅屍慘案，業經省會公安局長何犖，將兇婦及楊少修，王培林，並婢女春桃，傭婦阿巧，阿晚一併扣留訊辦，並經一度公開審訊，傭婦及婢女指攻確鑿，楊王氏已俯首無詞，記者以此案爲一般人士所注意，日來仍繼續調查，玆將所得，分誌如下，

楊少修略歷

楊少修現年三十二歲，欽州人，父名楊修，爲清代秀才，向在鄉以舌耕爲業，家頗小康，毋陳氏有子女五人，少時聰敏過人，修居第二，少隨父肆業，成年後助父授徒至二十一時，始娶隣村王氏女（即兇婦）爲妻，夫婦受情頗篤，亡何，少修以父作古遂投筆從戎，旋在楊鼎中部當排長，屢建戰功，頗得楊氏信任，旋拔升任連長職，後楊鼎中部被解散，轉充總部經理股長，已有多年，以入息頗豐遂旋鄉迎母及妻來省居住（即謀殺地點並天平橫街六十六號，）少修自與王氏結婚，經歷十一載，無所出，前年由王氏買得一女嬰爲女，楊母屢囑少修納妾，但少修以未得王氏同意故未實行，

王嫄貞拒婚

楊少修於去年十月間到探穗友楊劍祖，獲見王嫄貞，（即被害者），遂向劍祖及其妻陳雪雲查詢嫄貞來歷始悉嫄貞乃一薄命無依之可憐女子，因憐生愛，遂同嫄貞求婚，嫄貞知其有妻，不允作妾，少修又請劍祖夫婦作伐，劍祖不允，少修復轉求諸嫄貞之母王周氏（即周六姑），願以正式婚禮娶嫄貞爲平妻，周氏乃力勸原貞與少修訂婚，□貞因與廣州婦女協會幹事吳文鉦爲誼姊妹，於本年二月中旬，（慘案未發生前一月，）由吳文鉦介紹往謁該會主任蘇漢生女律師，磋商對於楊少修之婚姻事項，準備在本年料間結婚，並請蘇律師作證婚人，當時　貞並未有說及楊少修已有妻室，但求代爲選就訂婚條件，大致略謂楊小修自與王嫄貞結婚後，無論嫄貞有無生育，少修亦不得立妾，更不得重婚，及與人通姦，且結婚之後，決不回欽州居住等十餘條件，至三月二十二日（即慘案本發生前二日，）蘇律師已將該婚約修正交與嫄貞後嫄貞即失踪

王培林出身

王培林二十六歲欽州人，向居鄉，父早故，母尚健在，有姊弟各一，姊名文舒，（即兇婦），嫁少修，王以家貧無業，前十年投入某部當兵，後獲升任連排長職民十九始返鄉娶同村陳氏女爲妻，辭去連長職，轉在海軍司令部供職，去年始返鄉偕母及妻來省，與姊文舒同居，自此慘案發生，即隨姊遷居大石街東約四號樓下，逭伊被扣留時，尹妻陳氏即返鄉，

破案之經過

此案兇婦王文舒，對於誘殺王嫄貞行爲之詭秘，佈置之周密，確非尋常所可比擬，若無靈敏之手腕，恐難破獲，查該婦未行兇前，已預覓居遷居，並買備蔴繩一大綑，曾爲坊鄰所見，料爲綑縛行李之用，該戶居停或有遠行，或將遷居，自在意中，迨慘案發生，確有『救命』一聲洩出，不乏坊鄰聽得，然亦各持『自家打掃門前雪，不管他人瓦上霜』主見，素知該戶爲貴眷，莫敢過問，翌日有見由該戶擲出網籃一個，篠呦兩個，均以蔴繩綁緊，所用之蔴繩即爲預先購返者，再過一天，即慘案演出之第三天，則見該戶擲擋一切，傭人挑運遷徒，所倔均屬挑垠婦，附近嬌館之挑伕，大有人在，竟不蒙賜顧，所以避將來遷者之耳目，至於遷出遷入，均不報由該管警察分局領證，其佈置之完密如此，故此次完全破獲，兇手就捕，尤覺難能可貴，初由公安局長何犖因聞說『喊救一聲』即留心默察，據報，『失妾』，則督飭偵緝課長陳植雲，設法偵查，陳氏以此案實屬離奇，乃密諭偵探謝才負責偵查，謝探以責任綦重，不便直接刺探，以免驚揚，先物色熟識該處之人，以爲助手，誠恐打草驚蛇，不免投鼠忌器，旋與心腹之人某甲，授以機宜，使其在該兇婦住宅隣近租屋而居，某甲之婦堪爲內助，知有與兇婦所倔之傭婦及阿晚（王培林之傭婦）接近之傭婦芽氏不惜曲意逢迎，虛心交接，費月餘之時間，始知阿晚所在，從玆跟查阿晚之年貌口音，及其行踪，又費期月之久，始得阿晚到手，惟阿晚異常狡詐，停端推諉，迨查得兇婦尚有一婢名春桃，乃設法誘其到案，又費旬餘之精神，始獲得人證，此爲偵查之經過，亦爲破案之程序也，

王文舒狀況

兇婦王文舒，三十四歲，欽州人，有二胞弟，一培林，一兆林，向隨父母居鄉，至民十一年，始由父母作主，將之嫁楊少修爲室，惟文舒平日性情兇惡，父母時還就之，嫁後至今無子嗣又不許楊納妾，至去年楊結識王　貞後，對文舒說明，

美國紐約交易所 催淚彈何來？

（紐約合衆社電）今日紐約證券交易所開市方半小時，忽有一無名人氏向此重要街機關通風之處，拋投催淚彈兩枚，使該處之驚慌與激昂情況，較金融混亂危機時尤甚，此盲目窒息之毒氣，由主要貿易室侵入證券交易所各辦公室，工程師載面具，停止通風機，並尋覓催淚彈之地位，貿易者鼻涕滿面，逃往街上及附近經紀人之辦公處，本日下午零時三十五分，交易所寂無一人，該所宣告關閉，管理部忙即集會，並決定以各貿易者中催淚彈時之市價爲一日之收盤後市場，交易所已由警察與偵探佔領，從事調查，但未獲得憑證，故無從逮捕主使者，警察發現通風機傍有兩枚圓柱形之催淚彈，但此彈如何置於該處，及係何人所置，則均尙不明，是時在交易所之貿易者，均中毒氣，證券市場頓形暗淡，雖羅斯福政府官員宣稱，在目前將不再採取進一步之膨脹不離，而各貿易認者認爲抽去膨脹之時，故貿易一時會呈光明，預料在證交易所再開前，貿易形勢將恢復常態，同時大部中毒之經紀人，極爲憤慨，彼等認此項惡作劇者，欲用此項催淚彈，以消滅彼等在交易所之地位，在過去一週中，證券交易所之貿易時間，已縮短中晉通上午十時開市，改在十二時開市，一般深信此項催淚彈，於今日開市後不久混入交易所，於發現催淚彈時，交易所內外均極形混亂，故必須召集額外警察，以維持秩序，各醫院因天氣炎熱，已住滿因熱受病者，此刻各醫士，尙須從事此項緊急救濟事件，

神秘古怪的長沙（上）

突來飛行奇俠 瞿國樑願與柳森嚴分高低

【長沙特約通信】長沙，有人說是神秘的世界，這話大約有幾分是對的吧，因爲這兩年來，什麼柳森巖的紅傘和草鞋，可以隱身而遁什麼淸風道人，能够見着魔鬼，替人家驅魔治病，什麼周神仙仲評，能够將人家遺失了的貴重東西，使着法術，攝還失主，一點兒都不會錯的，這樣的神秘的事件，幾乎把個長沙市的男婦大小老幼，弄得莫明其妙，去信奉這一般的神秘人物，說到他們的來歷，都是神乎其說，謂柳森巖的師父，是四川峨嵋山上的長眉道人，教授了他一些內功本領，和治病的醫術所以下得山來，武藝高强，江湖上的朋友，沒一個是他……柳森巖…敵手，據他自己說，他的師傅，曾贈送他一首詩，那詩只有四句道，來根須識有天曾，此日無他貴守中，待得陽春回運日，定教榮辱一朝分，我們讀了這首詩，好像柳先生前身，是一個羅漢菩薩，講到凡間來了，這詩的意義，何等神而且怪呢，再說那淸風道人，却是柳先生的師兄，肩上挑着一根拐棍，拐棍上掛了一雙葫蘆，身上穿了百結衣，手中拿了馬尾帚子，常從街上招展而過，那些小孩子見了，都跟着追喊，淸風道人淸風道人，好像喊了一句，覺得榮耀了些聞說他的本領還在柳森巖之上，至於那周神仙仲評，他說，他的法術是學自一個乞兒的，他隨同師傅……乞兒到了高山深嶺練習了三年之久，才得着眞傳，上次魯滌平，從北平回到長沙，失了一隻洋狗，很値錢的，魯親自到周神仙的寓所，請神仙幫他攝還，但是周神仙很謙恭的不允，魯後來却說他沒有法術，不相信他？並且說，世界果有神仙？則一切難解決的問題，譬如救國呀，抗日呀，都可要神仙出來解決了，這話，在神秘的世界裡面，很有研究的價值，可是越弄越奇怪了，近幾天，又有什麼飛行奇俠瞿國樑，在神秘的長沙活動起來，這位瞿先生，是湘陰人，行踪詭秘，時常在各埠碼頭走跑，他自己說，柳森巖，是峨嵋後山學的本領，我也是峨嵋前山學的本領，這次來到長沙，是奉了師傅的命，要收服柳森巖的，…柳近在長沙先鋒廳，開設一個外科醫院，專療跌打損傷…瞿和柳作友誼的比了一次武，當時看着的人說，柳勝了，瞿敗北，但是瞿不承認敗，現在，瞿恐旁人議美，要柳和他公開比賽，發售門券，劵價的我得用作賑濟濱湖的水災災民，

人造氣候 莫斯科試驗成功

蘇聯水學委員會管轄之莫斯科人造氣候實驗室，近在各處試驗人造氣候，已告成功，該試驗室應用變冷器，空氣加熱器，潮濕器等機械，使莫斯科之氣候，在接連數日間，與南土耳門尼亞，伊爾庫次克，列寧格勒等地方之氣候無異，人造氣候，對於農業，頗爲重要，道緩奇斯植物，可在列寧格勒氣候中培養，烏克蘭尼亞之麥，可在氷凍之氣候中培養，二者均係人造氣候證明而得，該試驗室現又與熱帶學院聯合，試驗某種氣候下之瘧疾，與其他疾病減除方法，莫斯科現正籌設一人造氣候學院將分數部，分頭研究耶庫塔，遠東西伯利亞西都，黑海及其他蘇聯各地之氣候，此外莫斯科又計劃一種人造氣候工廠，此工廠能代專門需要某種氣候之人，製造適合之氣候，按人造氣候之實行，爲蘇聯與國外從來所未聞，莫斯科之人造氣候學院，實係全世界之首創焉，

中國女星的履歷（下）

（逸芬）

的辰光，已經在電影界裏實習了，不過那時候知道的人很少，後來明星公司張石川導演，『火燒紅蓮寺』因缺一個飾甘聯珠的角色，便把她聘了來，很幸運的，就在這裏一舉成名了，現在在明星公司，她是第二個大薪俸的人，伊今年二十一歲，家中寂水之奉，都由她擔任，女明星當中，要算她最儉樸了

黎明暉

這一位年齡雖還輕，却是電影界的先進，當她最初在神州公司拍戲時，已經是名震遐邇了，那時許多影迷都稱呼她叫小妹妹，和鄭小秋的小弟弟，可謂旗鼓相當，可惜去年在香港鬧了一齣慘劇，白璧沾瑕，很受不少人的譏諷，進天一公司攝『追求』一片，表情自然，博得讚譽極多，她原籍湖南湘潭，父親是作曲家黎錦暉，母親是標準美人徐來，

陳燕燕

美麗的少鳥，是生長在北平的，到上海來就投入聯華公司，在『戀愛與義務』一片裏，她飾黃大任的女兒，我們早已認淸她是一個可造之材了，終於聯華當軸肯培植她，使她主演了幾部片子，這美麗的小鳥的雅號，便由『蔦鶯』中叫出來，她尤滿着處女美，因爲她今年還祗有十八歲，將近開映的卜萬蒼導演的『母性之光』這美麗的小鳥在片中擔着極重要的工作，

王人美

野貓，野玫瑰，野…種種的野評加在她底頭上的確，野貓實在是野得很，孫瑜的『野玫瑰』，蔡楚生的『都會的早晨』，野貓都是赤着頭，赤着脚的，像這樣不配稱野貓，野玫瑰，誰配稱呢？她是已解散的明月園的中堅份子，她的舞蹈極精，幾次在北京大戲院表演，都受人歡迎，她幼時便由湖南瀏陽到上海來，現在華變十，打扮得樸實動人，

黎莉莉

東方甜姐兒，東方的麗琳哈蕙，她有豐滿的大腿，能麻醉人的心靈，她是黎錦暉的入室弟子，並且她原是姓錢，列入黎錦暉門牆之後，便開始改姓黎，聯華公司的『天明』，是她的成名作，她是摩登化的女明星，

朱秋痕

前年明星公司拍攝片，感覺到人材的缺乏，很幸運的朱秋痕，其時恰巧碰着了張石川，經過一度的試驗之後，便開始踏進電影界明星公司第一部片上發音，『舊時京華』，竟給她主演這是多麼光榮的一件事，她父親朱孤雁，是一個新劇家現在也服務明星公司，可惜她如今倒反沒有主角戲做了據她自己說，她是蘇州人，從小在北平的，產生於民國四年，

艾霞

也和朱秋痕一樣的從小在北平，原籍河南，她是現代的女性，什麼都不拘形跡，進過貝滿女子中學，一些根柢，會寫寫文章，各報時常有她的小品，第一部作品是『舊恨新愁』，過去不久的是『現代一女性』，電影界裏已有一些地位，是一個完全摩登化的女明星，

告別了，這裏作一個暫時的結束，當然，得有相當機會我還是要求補充我所未會寫到的許多明星們，再會，

中國發明印象紙 舶來品猶遜一籌

（南京通訊）實業部獎勵工業技術審委會，玆據陳筱舫以發明中國照像印像紙，呈請准予專利，其藥料配合成分及方法，係用鉀綠七十分，與水七百分，及銀粉五十分與水四百分之兩種，溶液互相混合，所得銀綠『色』沉澱及二十克之金粉，和百分水七百分，紅礬二克製成之膠質，使之成爲細膩之混合物，渡於紙上待乾後，再用水二十分，阿莫尼亞半分，福木林一分之溶液洗之，而成此項印像紙，原呈稱此項中國照像印像紙，具有下列各特點，（一）嚴寒天氣顯影較快，（二）集多數印紙，可同時露光顯影，並經長時間之擱置，亦無發灰之弊，該會當經審查，並實地試驗結果關於第一特點晒光時間，雖與倭克發牌同號相似，而沖洗時間，確較迅速，第二特點，同時露光，及經久不發灰試驗，成績亦佳，已經決定准予物品專利十年，以資獎勵云，（五日）

美人芳國 跳舞 新京晚艷 美人與咖啡
三笠町二丁目 國都跳舞場 電話三八〇六番
燕居室 摩那蜜 三笠町三丁目 電話二九三〇番

耳鼻咽喉科專門
診療時間 自午前八時至午後六時 星期午後停診
院址 新京梅枝町四丁目二番地（領事館前東三條通橋角）
公主堂 三井醫院 院長醫學博士 三井忠
隨時入院 應召出診 電話二七〇三番
◎招收滿洲國婦人練習看護婦

本報成立哈爾濱總支社啓事
本報爲宣傳王道啓發民智在哈爾濱成立總支社委崔秦旭爲總支社長當地紳商有訂閱本報及刊登廣告者請就近接洽也

辯護士 黑田實法律事務所
日滿民刑事訴訟、顧問、鑑定、日滿通譯、賃房租地管理並諸書類作成
新京日本橋通 新京百貨店樓上

新京三井洋行
本店 東京日本橋區本町二丁目一番地
滿洲支店 大連市山縣通一八二番地
資本金 壹億圓【全部收足】
電話 二三六〇 所長 二〇六二 販定及出納 / 二二八四 賣 二四四四 保險取次滿洲人 / 二二八八 賣 二七六三 三井倉庫 / 二一九八 賣 二四六〇 所長室 / 二〇一一 保險機械庶務電信 三三五八 社員社宅
承辦品目 糧食、麵粉、大豆、及其他豆類、大豆餅其他豆餅類、豆油其他油類、石炭、用品、電氣及其他機械類一般、砂糖、洋灰、報紙紙類、麻袋生絲、金類、木材、化學肥料、工業藥品、食料品、其他雜品、人造絲類、三井紅茶。

教授社交跳舞
每日由正午起八時止
初學者最容易教授能即時學會跳舞
日本橋通 新京會館教授部 中野敬太郎

海底葬禮曲【一】

浮塵

安妮，一個還活不上一天的肺病患者，

佛羅稜薩，她的異母底哥哥，她的愛人，和她的看護者，

海邊山崖上面的一間孤獨的病室，夜半一盞沒有剩下多少油的煤油燈，放在白色的小棹上，月光從窗戶裏照進來，但是沉靜與緊張却顯出了這是在暴風將來之前，

一個小小的病牀上，從潔白的被單裏面，現出一個十八歲的女孩子底蒼白地手，因爲發熱而現出了桃紅色的臉面和長底黃髮，佛羅稜薩坐在一個小的靠椅上，深長

光，我的手和我的胸膛擁抱着你在那震動着的汽車裏面如同沒有路走，被人們背後追赶着的狗一樣，從那個山城裏面逃了出來，你沒有流出你底眼淚，可是鮮紅的血所特有的腥味我底脚上也拖着血蹟，他們底手槍底毒惡呀啊，祇要你還能記得從那一晚，在那個小的客棧裏面等待着第二天天明以前的輪船，從那一晚你底病就是如何地沉重起來了，妹妹，他們底凶殘的眼光，他們豺狼的牙齒，他們底追趕着的脚步和你底病人的喘息，啊那都是如何地不可以志記的呀，

如何地能使我在哭泣的時候得安慰，並且，她是如何地愛我，在那辛苦的十年當中她簡直是代替了我那死去了的媽媽底職務啊，我，我也是如何地知道愛她，知道親吻她的嘴唇知道拭乾她底眼淚在那方的國土裏面，那異國的妖艷的女人們，如何地引誘着我，如何地吸引着我呀，她們底藍色的眼珠和飄動着的頭髮正和你底一樣，她們底櫻桃般的紅唇，大理石所做成的一樣的頸項那都是多麼地能够引動一個青春年少的男子啊可是，我怕，』我怕我會因此就失掉了我底

的黑髮，憔悴的臉面和發光的眼睛，她看來祇能比他底妹妹大一二歲，在他底身邊有一個小的行軍牀，上面綳拆地舖着白的毯子，和一個短的書棹，上面很整潔的陳列着英文和法文的書籍，

絕對的靜寞，於是海港裏輪船開行時的汽笛聲，附近山道上汽車疾馳而過的聲音過一會兒，提琴和少女底聲音合奏着 SCHUDWPY 底（流浪者之夜歌）從附近的別墅中傳來，

佛羅稜薩

『啊，想起來那一天夜晚也正和今天底夜晚一樣，那麼靜寂的山道，那麼明亮的月

『啊，你底哥哥，他好像是一隻凶惡的獵狗，他底眼睛發出那樣可怕的光花，他底手槍對準着我底胸前射來，好像是完全忘記了我們底媽媽底坟墓啊，你底媽媽和我的媽媽，她們現在是安靜地臥在一處了，我們底父親他一生住在海上，終於也沉到海底了，從那個時候，你就流落在哥哥底巢穴之中，那我我也還不過祇是七歲，』

『我和我的姐姐被逐赶了到這海邊來，整整的十年，我們離開了這海邊去到這方離開了這方又回到這海邊來我的姐姐，她是如何地溫柔如何地美麗，她的聲音又是親愛的姐姐，我怕她底眼淚會因此就永遠地不能離開她的臉面，』

『啊，想不到那被恐懼着的事情，那黑色的命運終竟是來了呀，在那一個大風的晚上，我和我底姐姐架着我們底小艇從對面的海島上回到這裏來狂風和大浪終於是打翻了我們的小船，我來不及用我底手拉住她底手，啊，我那可憐的姐姐，她就永遠地沒有再出現在我底面前了

西湖之夜

（杭州通訊）西湖永遠是像處女一般的美麗，就是在大熱的暑天，杭州還是在幽靜京暢的空氣中現在黃霉是過去了，落一陣的終日大雨，把住在西子湖邊的美人兒都嚇怕了怕的西湖裡的水，會溢上了馬路的石邊，更覺得雨天的可怕的那是站立在馬路上的女警察她們雖然也有男警士般的威武，但却沒有他們的松柏堅青，多受幾番風吹雨淋，不是那個在喊頭痛，便是那個在肚瀉，

杭州已有多時沒有多量的雨水了，西湖是不怕再會水滿了，錢塘一帶的小鎮的水路交通，也完全恢復了，因爲太陽熱力的蒸發，河水的降落極速，一般鄉人正在希望着今年的良好收成，

不知道是太平洋還是印度洋的熱流向杭州流了來，以致今年的天氣，反較往年熱起來，平靜的西子湖，漸漸地起了騷擾，平民們本來爲了怕雨，而只好躲在不透氣而漏水的小草房裡，現在呢都來到湖邊的草地上，或坐或臥地躑着，到了夜晚，那湖邊的風光，眞是妙極啦，有濁世公子，挾着布爾喬的小姐，在消磨着甜蜜的黃昏也有白髮老翁，携着紅粧少婦，在湖邊溜蕩，那些從小草房裡搬出來住的貧民，更估據着湖邊的一角，那貧民的騷擾，冲破了寂靜的空氣人身上的裝飾，實在是太熱的東西，最徹底的是那些貧民們，僅有一條破爛的圍巾遮着下體，其次則推我們那些摩登姑娘們，外面罩了件長旗袍，不穿褲子，那是不算一回大不了的事，也許比較那上海的法國公園那些素來不穿褲子的密絲們，還要摩登一些吧，

於是識者謂在這樣的情況之下，女警察的確是現社會必需的應時用品了，假如有人扳起面孔來講風化，欲維持密絲穿褲子，那非藉女警察之大力來實施檢查不可了所以杭州的女警察，也比別處特別發達，她們大概都很年輕，而且都還只是年青的密絲，所以更能受人歡迎與注目，她們有的在馬路上閒遊，有的騎着自行車在人身邊一穿而過，她們是十分輕快活潑，

杭州在夏夜的微風吹拂中一切都和緩着，彷彿世外桃源，人間天堂，

長篇連載　貝森血案（七）

美國范達痕著　程小青譯

凡士是歡喜活動的，但不喜社交生活，據我記憶所及，竟想不出曾否遇見過像他一樣孤僻的人物，有時他偶然揷身交際場中，那總是出於萬不得已，當那可紀念的早餐的上一晚，凡士就因着一件『不得已』的事情，出去應酬，否則，那購買舍贊畫件的事情，他一定在上一晚就和我討論了，當早餐的時候，那僕人冦利把楊梅和煎蛋造來時，凡士仍滔滔不絕的讚那畫品，事後我深感這件事的巧合，因爲這天早晨，如果凡士照例安睡到九點鐘，當那地方律師造訪的時候，他還在高臥，那麼，我勢必要失去四年有趣而動神的經歷，同時紐約的那些兇暴的罪徒也必要越發猖獗了，

凡士和我剛才靠着椅背，進我們的第二杯咖啡和吸着一紙煙，忽見冦利因着急促的門鈴聲響，趕出開了前門，引了那地方律師走進我們憩坐室來，

他又詫異又譏諷的樣子，舉起了兩手，呼道，『好啊，紐約域的第一名懶漢和美術欣賞者，此刻居然起身進早餐了，』

凡士答道，『這一點眞很慚愧，我要紅臉了，』

但那地方律師的容態，並不像專爲說笑話來的，他的臉兒突的沉著起來，

『凡士，有一件嚴重的事情，把我引到這裏來，我此刻很急忙，我爲着實踐我的應許，特地來彎一彎——就是那挨爾文貝森被人謀殺了，』

凡士的眉毛懶洋洋地軒了一軒，

他答道，『當眞，這眞糟了，但他也應得這樣的結果，無論如何，你總沒有因此而怨恨的理由，請坐一坐，飲一杯冦利所製的獨一無二的咖啡，』他不等那來客答辯，便立起來按動電鈴，

那地方律師麥根疑遲了一下，才道，『也好，一兩分鐘的耽擱，總不會有什麼進，但這杯咖啡祇能一飲而盡了，』於是他就坐在我們對面的一隻椅上，

藝林

讀鄭總理願學文會試近作僅步原玉奉政

【叢大經】

千金買賦試衆論，天意難知理實凡，自古奇才多落拓，由來大業費雕鑱，斯文未喪靈光在，吾道不孤微妙緘，賴有鹽梅調鼎鼐，三千桃李共酸鹹，

秧馬歌

【樸盦】

水田漠漠南風大，小暑村村急農務，田家少婦二十餘，結伴相從揷秧去，秧針細細纔盈把，簑裳小坐騎秧馬，束薪多作欵段形，瘦骨稜稜傍車下，望雲追電不足數，逸乃秋冬勞乃夏，杲日當空暑正溽，鞭箠不施汗如瀉，馬跑陷泥腹沾水，一隊長驅不知止，夕陽人散水風作，一鷺迴翔馬頭起，嗟嗟昔歲溝澮苦未盈，旱蒼不雨水車迎，車聲乍息水流涸，青苗甫揷離滋營，縱有秧馬皮不用，成羣伏櫪空長鳴，今玆甘霖幸早降，滿田桔槹舍去郎身安，郎身安，妾心寬，何惜泥濘策秧馬，披星扶月馳東阡，

憂穆（二）

（淸）

我也知道，致起這些痛苦的線索，一部分是由於珠兒生前的一些玩物，也不論是什麼，凡是珠兒生時所玩弄撫愛過的東西，芳總是輕心經意的撫摩着，有一次我曾看到她抱起珠兒所愛玩弄的象皮人，那是很大的象皮人她如同乳珠兒一樣的緊緊的貼在乳間，一樣的如同珠兒似的搖幌着身體，唱着安眠歌，可是她似乎是覺得這樣被我看到了是不好意思，便紅脹了臉，走向屋宇的落裏我也不發一言的望到她，然而我的頭腦是被那種行爲打亂了，我很悲用了別的方法給她一點慰藉，使她逃出這種冷漠空虛的境地，然而不能，就是我們曾幾次計議妥當而必需要遷移的一間房間都爲了我們經濟的不能自裕而始終不能實行，雖是有時她感到我近來起過她的憂傷冷漠的神氣而來勉强的慰藉我說，

『這樣住下去吧，珠兒也未必就會認識了舊地方天天在夢裏找我們呢，況且新的房子，珠兒也未必就會無知似的找不到我們的精神』，這種憂傷過分而勉强笑貌的語調，却給我一個十分難堪的慚愧，是內心的慚愧，不可形容的慚愧，雖是芳爲了我三十元薪俸的不足分配而伴裝着是度着安平的生活，然而我何嘗不知道這同院和珠兒同樣大小的孩子就是三個，怎能不引起她的聯感有時芳說，

『淸，你看南房裏文君的小孩子又大了許多呢，臉也白了，是和我們的珠兒同月差三天呵，不然…』芳的眼圈似乎又泛出了紅，

一天的夜裏我被了內咎的隱痛，作過離奇的惡夢，那是一副枯瘦而容的芳，抱着那玩具的象皮孩子，她哭得淚人一般了，她用嚴厲的態度來向我說，

『淸，你是這樣冷心麼，我爲了我們間的愛情而犧牲了家庭，不顧一切的冷嘲而決心來度我們的途逕，誰知你却連我們這一點的希望都不能保護着，就是微許的醫藥費，都不能繼續了，任她被死亡而振去了，假如我最先着知你是這樣冷意的話，我總不會…吧…』我却覺得我的機會是到了呢，是我很久便想要說的話的機會到了

『是呵，芳，這終歸是我的不是呢，不過我們能不能再走上新的途逕？』這話我並不覺得是羞慚，

談談中國的小說（上）

（原）

原幾十年來，居然在中國的文壇上，幾千部的小說都寫了出來，說起來也眞有些可憐，夕半的小說是爲了飯碗寫的，因此多半的小說在文藝上都沒有牠的價值，就是那些名動一時，婦孺皆讀的小說也都是寫些『肉感』寫些『飛劍百步取首級』之類的東西，除此以外，有一般文人，自以爲文學家，寫一些無病的呻吟，說一些社會的黑暗，也便印成一本本的買錢，再除此以外，便可以算

老實說一句話，寫一部好的小說，眞不是一件容易的事，一個作家至少要將於他的時代的背景有相當的把握對於寫作有相當的天才，對於意義有相當的蘊蓄，自然除了這三個，要寫個合乎羣衆心理也是要緊的，在中國這些小說家們實在太注意羣衆心理這一面了，他們知道讀衆愛看三角戀愛的故事，因此便寫些肉麻的小說，他們也知道讀衆好奇怪，因此寫些神怪無稽的[illegible]故事，

主義，因此寫了些社會黑暗的事蹟反而高唱着是普羅文學，因此，因此，爲了投羣衆心理，他們犧牲了寫作的才天，只爲了幾個子，而作了些無用的印刷品，在文藝界上佔不了一些地方，

其實，這些小說，也不用我來批評，他們自己互相的抵詆，便可以看出來一般，這事實，也許，不完全要著作者來負責，中國民衆智識的淺薄，對于文學方面胃的薄弱，都是造成的原因，最大的一個死證據，便是新文學的小說比回目的舊小說來自是少，

談談中國小說，吧目下盛行的小說大概可以分成兩大類一類是用中國舊小說式子來寫小說的，好比有『且說』『且聽下回分解』等詞的，一類是新文學式的小說，有『他』『她』『牠』分別的，在第一類裡，大概有可以分成兩類，一類寫言情，哀情，社會，警世等等，還有一類便是忠義，武俠這些，

寫第一類的有李涵秋，春醐生一流作者，他們的代表作大概是『廣陵潮』『歇浦潮』『鏡中人影』『上海婦女活現形』這些東西，自然這些小

海的滑頭事情，流氓手段，上流社會的醜史，秘密史，這實在會引得人家來光顧去念，好在這一般人，都是『自由談』『快活林』的作者，消息越多，筆下便越健，沒一年便幾十萬言，這叫作個眞正做小說，我會剛說過，一般無聊的文人，看穿了民衆的須要，心理，寫一些去投合他們，這些只是小說，也只是小說而已，

第二類的是武俠小說，著作的人們的領袖是向愷然，筆名『是不肖生』，還有別的如顧明道，漱石生等等，他

確，我們也得佩服，他們對於羣衆心理的投好，明星影片公司竟把『火燒紅蓮寺』做了十幾集，而每一集出來總有幾萬人去瞧，使他們發了大財，民衆對於武俠的迷信是這樣的深呀，最可笑的，便是上海常州各地店裡的學徒們竟學私逃，上峨嵋山去學道，這許多都明顯的表示民衆對於武俠是怎樣的佩服對於『一道白光』，是怎樣的迷醉，好吧，這迷醉，這佩服，自有他的理由，幾十年來不平等的事情一件件的發生富的告狀總是佔便宜，有勢

念，他們在希望眞有一個人來除奸殺惡，像中國的鬼神報一般，可是把牠換了一個名稱，不用神，還是人，可有一把劍，做着一般的事，民衆的心理是這樣的，小說家的心理呢，正是像張資平自己說的，見幾個錢，因此不惜去寫些這類東西，讓他們去賞識，

最近，出了一位新的文學騙子，他的著作也驚動了人們，影片公司爲了他的著作告了狀，小說書坊爲了他去偷着翻印，而人們竟會去天橋找『沈鳳喜』那一類人，這

願學文會第二次課題

齊一變至於魯魯一變至於道論

領卷處新京南大街十八號（本月二十四日截止）

味の素

（味之素）

出嫁之前

潘小姐、後兩日將出閣、檢點妝奩、一概俱全、竟覺其每作菜用味の素、尚未備置、令僕購取、以便爲郎君調羹之需、曼立待焉。

（C—328）

皮膚能令人之外貌　最易遷變　雖然生成美麗嬌容　若任皮膚自成粗陋　非獨不得維持原有之美　且不能發揮天性之美　皮膚之關係於美醜有如此也　常聞世間自嘆其容貌醜陋者　實屬不稀　此又人生最大之遺憾　茲有日本皮膚科專門大醫小島先生多年研究　出自心裁　發明一種良藥　精製而成美容藥水　名曰花顏水　僅以數滴滴入洗臉水中　該盆內之水即逢藥水而變色如乳　其馨馥郁觸鼻　雖鮮花如玫瑰與蘭花亦退之步　且合衞生　善治皮膚所發小瘡　如面皰　雀班　粉刺　酒刺　汗疹　頑癬　煙氣　紅點　晦色　油光　瘰癧等諸種討厭之物　凡老幼男女皆可使用　花顏水均得轉醜成美　花顏乃水特色　最能完全皮膚成色艷　使姿容倍極光耀　足稱最上妙品　請試一瓶　以證本藥房之言之不謬矣

美容藥料

花顏水

發賣處　大連山縣通　順和公司大藥房

藥價　大瓶壹元　中瓶五角　小瓶三角半

各埠大藥房洋貨舖均有代售就近採買爲幸

經濟

負遠東經濟開展命使之

滿日實業懇談會已於十五日開催

滿日代表四百名濟濟一堂

促進滿日經濟同盟 期達兩國相互利益

（大連十五日發國通）如前報所載爲紀念滿洲國建國之大業、並介紹滿蒙之實相於普遍天下起見、以目下開會中之滿洲博覽會爲機會之滿洲博覽會協贊會、爲達成此博覽會之目的收獲萬全之效果起見、在滿日官憲民間團體大會社、日本商工會議所大都市等之贊助之下、漸定於十五日起、在大連滿鐵協呼會館開催滿日實業懇談會、首由小磯參謀長、熙洽財政總長、張實業總長、丁交通總長、林滿鐵總裁等、就滿洲國之資源及其開發滿日經濟統制、與產業建記等之大綱爲說明演說、其次當就具題的問題而移入懇談也、而其來會者

日本內地朝鮮商工會議所代表者 一〇〇名
日本主要都市代表者 一一名
滿洲國商會代表者 八〇名
滿洲國政府當局責任者 一九名
哈爾濱、奉天、新京各市長 三名
關東軍小磯參謀長以下幹部 七名
大使館 二名
帝國總領事領事官 一二名
關東廳 八名
拓務省代表 一名
滿鐵代表 一〇名
在滿日本商工會議所 一五名
在支日本商工會議所 三名
博覽會協贊會側 三六名

此外通譯二十名共計三百二十七名、凡滿日實業界之智囊者、全部集合於大連、實呈未會有之盛會、僅此懇談會之結果、所影響之大、頗値期待也、

一般大綱之演說後、此等之各代表者、對於各滿日經濟同盟與滿蒙之產業開發等有所質問、滿日關係當局者及滿鐵當局、對此質問當應答之、由是各地方之代表者、各對於滿洲之貿易投資企業及其他產業開發等、進行具體的計畫、以期得能得到之資料也、

從而懇談會之問題、往滿洲國之交通、財政、金融、商業、工業、資源、農工業及其他之一般政策問題等、想亘多岐多端、而滿日經濟同盟、即對於以如何之經濟政策、方可使滿日兩國之利害不相矛盾、而可以得到兩國相互之利益、當實行交換具體的意見焉、

例如在滿洲國獎勵如何之企業乎、而不使與日本之同種企業之利益對立也、在其自體上有發展之可能性與否、以保護助長如何之產業部門爲兩國之利益乎？或輸出入課稅政策、爲以滿日兩國之相互利益爲主眼、應如何爲宜乎？對於以上等要之在避免滿日兩國經濟的利益之矛盾、立腳於相互利益主義、而交換產業政策之具體的意見焉、故此次之懇談會、爲滿日經濟提携起見、爲有重大之意義者、其前途大可注目也云、

日本內地側出席者到連 與銀總裁以下七十餘名

（大連十四日發國通）自十五日起、在大連開催之滿日實業懇談會、出席之日本內地各商工會議所關係者、興銀總裁結城豐太郎氏、大阪市長關氏以及濱松、鹿兒島、小倉、金澤、長崎、函館、青森、八王子、姬路、長岡、博多、高松、神戶、岡山、名古屋、大津、仙臺、下關、大分、舞鶴、大阪、東京、等之各商工會議所會頭、副會頭、理事等七十一名、於十四日午前八時搭大連入港之烏拉爾丸而來連矣、當時有代理小川大連市長岡野助役、八田滿鐵副總裁、杉本秘書役及其他大連經濟界代表者多數出迎於港外、而結城興銀總裁、船中所談如左

此次之滿日實業懇談會、係由滿鮮日各方面前來多數之經濟界代表者、可謂齊集於一堂、誠盛事也、即內鮮實業家對於滿洲持以多大之關心者、已可以證明也、從來關東軍滿洲國之產業建設方針在日本內地、多有誤傳、因之日本內地資本家、對於滿洲投資甚爲躊躇、然此次之懇談會、凡有之誤會、均可掃除、滿洲投資熱之勃興可確信也、滿日經濟同盟

滿洲經濟建設之現狀認識之必要

關東軍特務部 陸軍一等主計 東福淸次郎【三】

第三 滿洲之經濟統制機關之現況

此次爲約定之第二點（在滿洲之經濟統制機關之現狀）即在滿洲之經濟依如何之機關而指導統制之乎？吾人若欲在滿洲經濟方面活躍時、以何種機關爲對方交涉時爲宜乎？略就以上擬加以說明之也、在不必贅言之滿洲經統制機關、有滿洲國側之經濟統制機關與日本側之統制機關也、又在日本之統制機關有日本之中央政府與駐滿日本最高統制機關也、今日因時間之關係上、故對於以上兩種中僅就在滿洲之日本側最高統制機關而說明之也、

在滿洲之日本側最高統制機關想爲諸位所周知者、即三位一體之軍司令官是也、三位一體之軍司令官者、何謂乎？即全權大使及關東長官兼關東軍司令官之意味是也、

在滿洲形成經濟之骨幹之日本南滿洲鐵道亦在關東長官之資格、以菱刈大將之系統而統制之者也、

而擬舉此統制之實者、僅首腦部雖成一體、而其部下之各部局、依然呈分立之狀態之關係上、有種種不便之點、而在現下由種種事情實際上之現實的歷史及其他實際上之必要、故目下關東軍特務部、可謂形成經濟統制之中樞、對此有合併大使館關東廳之幕僚、形成一個之經濟統制機關之狀態、無論何事在實質上可謂均在此處之會議而方有決定之趨勢也、所以若關於滿洲經濟建設上有何種不明白之事項時、如照會關東軍特務部殆無不可了解者、誠非過言也、

前項之外、滿鐵之經濟調查會關於滿洲經濟統制亦供給種種之材料、關於經濟統制之調查立案所貢獻之事項、有不能容易看過之功績可確信也、

最近由日本內地依各界人士之謬話、日本內地之大部分之人士、經濟建設之現況如何情形或在何處商議爲宜乎有未能十分了解之勢、若果爲事實時則一詢關東軍特務部即可完全解決矣、

以上雖然簡單不詳而關於經濟統制機關之說明、至此暫告截止也、

而滿日兩國當取長補短、一謀兩國民衆之利益也、

懇談會議案一般

（大連特訊）實業懇談會、第一日、十五日、午前在協和館開會、滿日兩方出席者四百餘名、茲將重要議案及分誌如下、

第一部 交通

第一項 鐵道建設
第二項 鐵道運賃事項
第三項 鐵道輸送系路事項
第四項 築港事項
第五項 港灣施設、諸料金事項
第六項 水運事項
第七項 道路事項
第八項 自動車運輸事項
第九項 郵便、電信、電話事項
第十項 其他交通事項

第二部 財政金融

第一項 財政事項
第二項 租稅其他公課事項
第三項 關東州、滿鐵附屬地與滿洲國之負擔均衡事項
第四項 幣制事項
第五項 金融及金融機關事項
第六項 開發資金事項

第三部 貿易商業

第一項 關稅事項
第二項 密輸入事項
第三項 商品及市場事項
第四項 取引機關事項
第五項 其他商業事項

第四部 工業

第一項 基礎工業事項
第二項 石炭及勞力費事項
第三項 工業統制事項
第四項 工業用水事項
第五項 土地事項
第六項 商標及度量衡事項

第五部 資源

第一項 農業事項
第二項 鑛業事項
第三項 林業事項
第四項 畜產事項
第五項 水產事項
第六項 資源開發方法順序事項

第六部 政策

第一項 農業移民事項
第二項 商工移民事項
第三項 商租事項
第四項 治外法權事項
第五項 日滿產業連絡調節事項
第六項 其他政策事項

金福鐵路營業良好

（大連特訊）關東州內、所有之金福鐵路局、計算今年七月度、營業成績、種種詳情列誌如後、

一、客車收入金、九千五百九十七圓六角錢、
二、貨車收入金、一萬零八百圓五角壹分錢、
三、雜項收入、金二百零五圓壹角五分錢、
四、共合總計金二萬六百零

同期、客車收入金、四千一百七十八圓三角七分錢、七割七分、貨車收入金、六千七百十六圓七角二分錢、十六割五分、雜項收入金、三十六圓六角錢、今者比往期、均增加收入非常好成績云、

日本極東貿易 七月輸出入概算

（東京十四日國通電）日本大藏省（財政部）七月中之對滿洲國關東州中華民國及香港貿易概算如左、單位千圓、

輸出 三二、〇二九
輸入 一八、五二一
出超 一三、五〇八

由一月以來累計、

輸出 二三二、二一七
輸入 一六三、四五六
出超 六八、二六一

將在海拉爾設置大畜產飼育場

以蒙古牧畜發達及改善爲目的

以蒙古牧畜之發達改善爲目的以大同二年度豫算、擬在海拉爾設置之改良畜產之基本設施、因豫算之不充分、將來在海拉爾東方牧畜之好適地、將見到大規模之畜產飼育場設置計畫之出現、故此場之開設當一時延期也云

滿鐵輸送狀況 北行依然優勢

滿鐵線之特產輸出、已告一段落、最近稍呈閑散狀況、然建築材料之北行運輸、依然一日計達二百五十六車、仍佔優勢、又南行一般貨物、一日爲四五十車之譜、與此相反之滿鐵商事部之煤炭運輸、本月內一日亦保持七百六十車、因向日本內地發賣良好、爲本年度繁忙期之對策、施行在大連碼頭貯煤云、

新京七月中之滯貨數量

新京七月中之滯貨數量如左、（單位公噸）

品名	附屬地	域內	二道溝	計
大豆	八、四九五	六六一	五五	九、一三五
高粱	四四、三三五	二、七六三	七五五	四七、〇六四
包米	一七七	一六四	三	三四四
粟	九九七	一、三七一	五四	二、四〇二
穀子	一、六六五	三八二	六六	二、〇七三
木材	一、〇九〇	一四、二四八		一三、三三八
鹽	六六	一二八	一八	二一二
豆油	一九九	一三五	二	三三六
豆餅	一四六	三二一	二	四六九
小麥	二三〇	二	二五七	一、五六七
麥餅	四二九	四四〇	二七	八八六
木炭	三一	五八一	一	六一三
其他	二九八	三八六	九	九四五

津商會建議發行銅元票 鑄造十進新銅元

僞劣銅元一概拒絕使用 市府現正核議將予採納

冀省府以湘鄂蘇魯等省銅元價格均較津市爲低、一般牟利奸商、以大利所在、競相販運、致本市銅元日形充斥價格亦日益低落、影響市面金融、妙貧生計、亟應禁止運入、以防再事毛荒、前曾令飭市府切實查禁、市府奉令後除分令各機關一體遵照辦理外、並召集市商會主席張品題、常委王曉岩到府、商討根本防止辦法、並徵詢意見、庶間張王等表示、銅元價格不定、影響貧民計甚鉅官府雖嚴令禁運、而流弊滋多、爲正本清源計、擬於市府及商會監督之下、由銀錢兩業發行銅元票、市面有此調劑、則金融可漸趨穩定、另由造幣廠鑄造純質十進銅元、以爲銅元票基金、實行後、僞劣銅元、一概拒絕使用、庶外幣不禁自絕、聞市局以所陳頗有見地、將予採納、惟事關至鉅、尚須審愼核議、果能實行、則津市數十萬勞苦民衆蒙益非淺云、

北票煤礦局 添委副局長

北票煤鑛營業局、近經北票煤鑛復縣委員會之計劃、爲補助營業局長發展之事業、特添委賈士鑑、爲該局副局長、已得實業部之認可、賈局長於奉令後即往接職云、

近海郵船航行輪

○開往漢堡倫敦羅特丹 ※敦賀丸 八月十五日
○開往神戶大坂橫濱 對馬丸 八月十日
○開往利物浦 ※利恩丸 八月卅一日
○開往橫濱 宮浦丸 八月廿六日
○開往天津 淡路丸 八月十二日
○開往牛莊 竹島丸 八月十七日
○開往基隆高雄 岩手丸 八月十八日
※第二蓬萊丸 八月卅一日

朝鮮郵船航行輪

○開往青島仁川 會寧丸 八月二十日
○開往朝鮮博多長崎鹿兒島三角 錦江丸 八月十一日
前記輪船出口時日因天候關係或有更變
朝鮮鐵路各站以及本行輪船經過各口可裝與滿鐵連絡之貨物
※有上記記號者純係貨船不售客票
並可發行前項連絡提單代賣海圖及航海路誌
朝鮮郵船株式會社大連代理店
近海郵船株式會社大連代理店
大連市山縣通一八一
本郵船會社大連出張所
電話三七三九 七八四六 六七一二番
專屬貨物代辦處 丸二商會
船票代賣處 電話四二四六番 五八八六番
船票代賣處 各地之本日國際觀光局

阿波共同汽船行輪

○開往芝罘威海衛仁川 下午七時 第卅六共同丸 八月十一日
○往開芝罘威海衛青島 下午七時 第十六共同丸 八月十日
○開往天津 長山丸 八月十一日
○開往仁川鎭南浦 長山丸 八月十七日
○開往芝罘 第十八共同丸 八月十一日
○開往營口
路會社代辦山東鐵路及胡日鐵本辦理各種運動一切事務
阿波共同汽船會社 大連市山縣通電話五〇〇一 六八九一

大阪商船航行輪

△開往門司神戶大阪 上午十時開
※此船有二等三等倉
貝格爾丸 八月十三日
※夏德露丸 八月十四日
亞米利加丸 八月十五日
烏拉爾丸 八月十六日
哈爾濱丸 八月十八日
※他克瑪丸 八月十九日
香港丸 八月二十日
烏蘇里丸 八月廿二日
△開往天津（到塘沽止）
江龍丸 八月十五日
△開往上海福州基隆高雄 下午三時開
盛京丸 八月廿二日
△船票發售處
滿鐵沿線各站及各埠日本國際觀光局
車船連運票（往復票火車二成輪船減一成通用期限兩個月）大連門司神戶間輪船票（買往復票返程票價可減二成通用期限參個月）發售
△各地國際運輸會社專屬貨物代辦處
大阪商船株式會社
大連支店（電話四一三七）
奉天出張所（電話四八九）
新京出張所（電話三一六）

○開往青島上海 上午十一時
青島丸 八月十三日
奉天丸 八月十七日
○開往天津（塘沽止）
天津丸 八月十二日
天汐丸 八月十四日
○開往安東 天潮丸 八月九日
○開往龍口 龍平丸 八月廿五日
○開往長崎基隆高雄
山東丸 八月十六日
山西丸 八月廿七日
○開往新瀉伏木敦賀（載客） 河北丸 八月廿日後四
○開往長崎三角鹿兒島
○開往芝罘威海衛雄基淸津 一進丸 八月十八日
○開往大阪神戶門司 長順丸 八月十日
大連汽船會社 大連市山縣通 電話七一三一番
日本國際觀光局
中國旅行社

小廣告

茲有用過之汽車一輛（維爾斯奈特號）爲一九二七年式之乘坐車內有防寒設備今擬至急廉價出售如有願購者請向本社營業部接洽可也

介紹新書

最近出版的『新京』一書內容材料豐富並附挿圖十餘幅、機關、交通、商工業、娛樂場……無一不備此書裝潢精美誠賞心悅目消遣良品定價國幣五角外埠郵票亦可代替
新京文業官紙局代售
新京民政部閻毅先亦公

遺失徽章聲明

本報第一七九號徽章遺失特此聲明作廢

教授家庭日語

現有日本大學畢業者願擔任家庭日語教授如願學者請到本報營業部接洽可也

房屋廉價出售

茲有新建住戶用瓦房三十五間上帶永租地皮二畝坐落在奉天工業區八家子楊家牛店西隔壁共分五進建築異常堅固特別大減價出售如有買者請至大同報奉天商埠或工業區分社接洽爲盼

五金雜貨發行

通字白糖。金猪牌金華牌洋針。太陽牌各種膠皮鞋。鳥牌風鳥牌跳舞久字大信字特等報紙。風鳥牌鳥皂牌化粧品。亞細亞各種汽油煤油。各種毛貨綿貨絹貨。其他各種雜貨俱全。

株式會社 大信洋行 新京支店雜貨部
日本橋通七八 電話二五二二番

鳴謝廣告

敬啓者鄙人係黑龍江省巴彥縣第五區城子溝屯住戶、因於舊五月十六日、赴西集鎭街趕集之午後回家、行至余家南屯西首、突被該屯住戶、叢珍、匪號占北者、率匪十二名將余捆綁、併搶去中牌德槍二棵、遂帶赴平粉房屯、其匪首、重飛、天意、平西等、早在該屯候等、顯係占北之籤久已插妥、旋即帶往南江沿一帶匪隨遣人給余家送信、言要大洋三萬元、大槍十棵、准予抽回、余集家道小康、奈此匪欸實難周旋、朝此暮彼、牽帶四十餘日、並割余左耳一輪、種種苦不堪言、幸於舊六月初四日適有本省、陸軍混成二旅步兵三團第三營、劉營長萬軍 與呼蘭警備統帶部之蓋參軍官、出發會剿、即將該匪跟蹤追擊、呼蘭本與巴彥縣鄰封、惟以漂河爲界、是日午前由呼界將匪追窮無路遍近河邊、環圍攻擊、匪即不顧河水深淺、急奔河東逃命、落水而死中彈而亡者、不計其數、余幸未受波臣之虜、不意匪方登岸、軍隊亦涉河追過拉街、一場惡戰、匪敗原在七十餘名、此時僅剩十幾人、餘被活擒擊斃及逃散者不一、匪首重飛、急令將余背逃、仍擬奔南江沿逃竄、至黃土山地方、匪乃疲倦已極、未容少息、而劉營長促兵又至、開槍便擊余乘匪不自顧之際乃潛逃而出、幸蒙劉營長保護至楊木林子屯、始請該縣警備第一中隊長、張連舉接回西集鎭、余蒙劉營長等救命之恩、無以可報特此登報聲謝

龐鳳桂謹啓

如果孩子煩燥不安

君可相信是因他的腸胃有了毛病治之之藥數劑嬰孩自已藥片而已此藥片乃是兒科良藥形式旣美味道復佳藥性和平淸胃潤腸而無絞痛之弊一切乳兒小兒尋常疾病舍此更無再好之藥矣其方劑係由高等兒醫所擬安全純潔有效無論初生嬰兒極弱孩子或七八歲之兒童均可服用而收良效是故有識之父母皆應常備此嬰孩自已藥片也

嬰孩自已藥片主治小兒便祕 胃疾 氣脹 肚疼 痰厥 驚風 傷風 發熱 泄瀉 蛔蟲而對於治療小兒出牙時期所患之痛苦尤見奇效

各藥房均有出售或直向上海江西路四五一號韋廉士醫生藥局購備每瓶七角六瓶大洋三元五角郵費不取

中國銀行

全國首創穩固之國際匯兌商業銀行

資本 銀元二千五百萬元
資產 銀元八萬五千萬元

營業要目

存款	定期存款 穩固存款 隨時抵借	（利息優厚）
	往來存款 領用支票 收付便利	（手續迅速）
	特種存款 憑摺收付 儲蓄性質	（積少成多）
	中外貨幣均可存款	
匯款	種類 電匯票匯信匯應有盡有	（手續簡便）
	國內 分支行遍設各埠全國通匯	（匯水低廉）
	國外 世界各國均可通匯	（行市克己）
押款	進口出口國外開信用證均可辦理	（助長貿易）
代收款項	本埠外埠國內國外概行承辦	（便利工商）
兌換	中外貨幣日有行市價值克己	（信息靈通）
放款	抵押放款貼現放款	（利息低廉）
通信代理	通信辦事並代顧客辦理國外通信	（扶助工商）
賣買證券	顧客委託承辦買賣	（服務社會）

南北滿分支行 哈爾濱 長春 吉林
黑龍江 綏化 呼蘭 黑河 呼蘭
瀋陽 大連 安東 營口 開原
電報掛號六八九二

國都醫院

專門 內科 小兒科 產婦人科
外科 花柳病科

新京朝日通一九（領事館前）
電話四六〇六番

○附屬產院 產婆 宇野ノブヨ
◉隨便入院、應召出診
◉招收滿洲國婦人練習看護婦數名

本報聲明

本報新京廣告員張國慶另有他就辭職由即日起張國慶在外任何行動本報不負任責特此聲明

本報營業部啓

綏中分社啓事

本分社派員奮曉天前往第三四五六區宣傳推銷本報並赴第二七八區催收報費持有正式執據望各區閱戶將報費交付爲荷

聯號哈爾濱道外 新華公司

批發各國原藥新藥
醫療器械
繃代棉紗
營業電影
家庭電影
小照像匣
函詢各情
立即答覆
電影特刊函索即贈

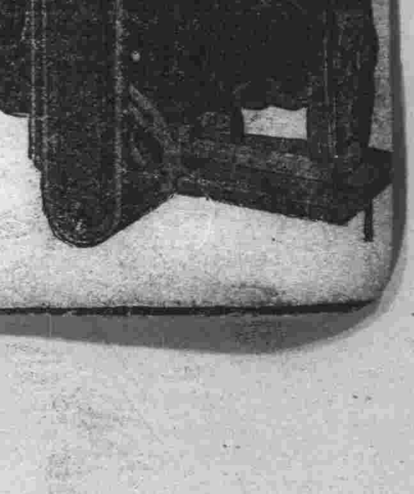

本號新京商埠六馬路
福華西藥公司
電話二二二七號

李守信軍分二路進擊多倫
第一步占領紅華山
十三日午前十一時
與蒙軍共入多倫城

(東京十四日發國通)七月初旬、被馮玉祥軍逼迫、不得已而放棄多倫之李守信其後準備雪其恥辱、於八月初旬、將部下軍分二道進擊、當即將馮軍擊退、而占領多倫東方之紅華山、十三日午前十一時、即與蒙古軍、共入多倫城云、

國道工程進展之同時汽車營業
呈請許可踴躍
交通部嚴重審訊中

國道建進展完成之同時、民間汽車營業呈請許可者、續提出於滿洲國交通部、當局嚴重考查之下、漸次取許可之方針、而上項之賃率、依各方面之事情而別之、大概有基準於鐵道運費之模樣、繼上項請求書、亘於各地、達數十件、及資本金大數爲數百萬圓、小者爲一二萬圓、距離由五百基羅至數千基羅、目下嚴重審查中、關於此項法規既轉交法制局、近日在國務院會議決定之下、不日似能公佈云、

大經路
犬食棄嬰

大經路日升街張家園子胡同有某住戶門外、拉扱箱內、發見棄死之嬰兒、被當地方住戶之犬、羣趨爭食、附近血肉狼藉、慘不忍覩、新京爲首善之區、乃住民有此等行爲殊可怪也、當經該地方住戶呈請首都警察廳、爲之辦理、該廳即飭令衛生科、函知大經路警察署、速派警前往辦理、并警告該地方住民、嗣後不得再發生此種事情云、

在國務院內
標賣逆產

查逆產物品之拍賣、業在奉天舉行數次矣、每回皆以各種物品率多珍奇之故、所以均呈空前之盛況、今次又定於本月二十日、在新京國務院內拍賣紫檀質家具器皿、及其他雜品等物、此次標賣之物品、以一般平日使用之家具爲多、并且在新京爲第一次之拍賣、所以予料當日希望投標者、必有驚人之多詳細情形、請參照本月十日十四兩日之政府公報可也、

滿日衛生當局研究
馬後置盛糞囊
本月十五日、決定實行

新京之塵埃馬糞、實爲別具之特徵、曩者有多加水車及馬尻置囊計議、並已在本報一再登載、玆者新京地方事務所衛生係、消防隊、並新京衛生當局、更鑑於數日激增之客馬車、脚車等之脫糞爲非常之不衛生也、又甚污穢首都市街之美、爲驅除該項之方策、由曩昔即考究安置馬糞袋、現正現品製作中、近日已製作完竣、故將由十五日起、消防隊員、新京署員協力之下、每日預定通行市街馬車二百輛、以實費(九十五錢)之馬糞袋而分與之、至遲於本月中預定能全部分配完畢、此後馬糞之新京、亦可免除臭糞味云、

(寫眞)即馬尻糞囊影

黃河漲水
罹災五萬家
溺死千餘

(上海十四日發國通)黃河漲水十三日始漸減退、自河南省鄭州一帶之下游兩岸、到處堤防決潰、各地殆被水患、罹災者約五萬家、溺死者達數千、災狀不減於民二十之長江大水云、

橋本少將
十七日歸京

橋本參謀本部總務部長、帶同副官、於十四日午後四時卅分發列車赴大連、向各方面行離滿之謁後、參列國際運輸獻納之國防兵器命名式及國防節、十七日歸京云、

滿博參觀團盛況
鐵道事務所管內至十五日
各機關主催團體
人數七百九十餘名

大連之滿洲大博覽會、現由各地之觀覽者到呈非常之盛況、新京鐵道事務所管內、由八月一日起、迄至十五日赴大連觀覽者、已達千數百名、今後天氣凉爽、預想更能增加、而由新京鐵道事務所管內迄至十五日、出發之各機關主催之觀覽團體、確實判明者如左、

△四平街驛主辦、第一回十四名、第二回十九名、第三回十二名、
△開原驛主辦、第一回十八名、
△鐵嶺協和會主辦、百六十四名、
△郭家店驛主辦、二十八名、
△吉林公署主辦、二十名、
△四平街主辦、十名、
△鐵嶺青年團主催、十二名
△新京文教部主催、學生百三十一名、
△四平街驛主催、第五回十一名、
△新京觀光局主催、市政公所屬六十名、
△四平街國際運輸主催、七十五名、
△新京滿電主催、第一回十九名、
△同 第二回二十名、
△新京協和會主催五十名、
△黑龍江省實業廳主催、五十名、
△洮昂齊克線局員、三十名
△四洮局員、二八名、
合計 七百九十三名

揚眉吐氣
女子排球等一行選手
東渡成績絕佳
十七日凱旋首都

曾於七月十九日由新京出發、出場在美吉野開催之日本女子歐林比克大會手大會完畢後轉戰於日本各地、爲滿洲女性、揚眉吐氣之滿洲國排球選手廿二名、陸上競技選手九名、得良好成績、長途之遠征完竣、由代表者茂木善作氏、久條田監督率領之下、定於十七日凱施新京云、

國際運輸會社
防空兵器獻納式
十四日在連舉行

(大連十四日發國通)國際運輸會社獻納之防空兵器、各種之獻納式、於滿洲博覽會國防節之十四日午前十時起在下藤小學校、由代理陸軍大臣之小磯參謀長列席之下舉行之、月島國際運輸專務之報告經過、贈呈目錄後、由小磯參謀長、手交承認書、獻納兵器之命名完竣後、即時舉行防空演習、以發揮威力、使觀者莫不歎怍贊歎云、

印度人店員三名
被綁走
家屬惶亂

(哈爾濱十四日發國通)三井物產社員之擄役事件同時、於十三日午後五時、中央大街特里構夫商店員、印度人耶毛夫(五五)、列之得爾(四五)、特里構爾(四三)之三名、在馬船口碼頭附近之貯煤場、未悉被何人綁走、該事件因係日人慘死事件後之事也、其家屬頗呈狂亂情形云、

美人類學博士
列得里斯達庫爾
客死東京

(東京十四日發國通)人類學之研究家、稱爲護身符博士有名之美國人列得里庫斯達爾教授、因患氣管支肺炎、由曩昔入築地聖路加病院、療養中、陷於重態、十四日午後五時五十分竟逝世、享年七十六歲云、

湯之子蠹國害民
天津市黨部
協華官憲逮捕

(天津十四日發國通)湯玉麟次子湯佐輔、在事變前爲廣於萬一、曾以搾取良民膏血金錢百萬元、隱於天津某銀行、及事變甫發、即亡命當地、每日花天酒地、與歌兒舞女爲伍、以酒色自豪、此事被津市黨部探知、急電請中央逮此禍國殃民者之蠹物聞已於前日(十二日)由市黨部與中國官憲協力逮捕矣云、

京二師吉女師兩校長
教廳決定調委
双方不日即行交代

新京西三道街、雙楡子外、吉林省立第二師範學校、校長徐鴻澤、自前年春季到校以來、整頓校務、不遺餘力、者該校附中行將劃歸新京市署管理、所餘者僅師範各級、因是教育廳、令將徐校長調長吉林女師、而女師校長趙備候、則接任二師校長、双方不日即實行交代云、

使用僞國幣日犯人三名
奉憲兵隊逮捕
山村隊長親自審訊

奉天附屬地憲兵隊所逮捕、目下審訊中之使用僞紙幣之日本犯人三名、曾於八月七日送交奉天領事館、審訊之結果、罪狀確實、依據法律第六十六號而起訴、該犯人原籍大阪市北區、紅梅町一〇五住所不定、無職業、名天平松二(三八)又原籍大阪市、西成區南海通二二八、現住所奉天千代田通二三寺田宅居住之綿線商笠井儀三郎(四六)次僞原籍愛媛縣伊預郡祇郡町川登二三五、現住所奉天西塔大街三之一汽車營業玉井滋(三六)之三名、首犯天平、由去歲四月起營密賣海洛英業、今春在錦州將由北平方面、潛入之條中國人王隆教携帶之僞造滿洲國中央銀行紙幣四百張、一張一圓買入、以此作僞資本由邊遠地方之無智農民、購買鴉片、以謀博得一攫千金的巨利、與前記笠井玉井兩名共謀、窺伺入熱河之機會因在奉天附近、使用數十枚經奉天憲兵隊之疾風迅雷之活動、天平竟於七月二十三日於撫順櫻町川北秀治宅徘徊際、外二名在奉天加茂町喜夢舖、小波字號、密會中紛紛被逮、山村隊長親自嚴重審訊之結果、一一將罪狀供出云、

遂源警備軍
七十名兵變
第五連

(奉天十四日發國通)奉平川駐防之遂源地區警備軍第七連劉連長以下七十名、在同地警備巡察中、十三日午前一時突起兵變、携帶小槍子彈馬匹開槍放射、向東北方逃走、恐有被害之虞、目下警戒中、

領事館
監獄脫走犯
被捕抵京

本月二日由領事館監獄、脫出之越獄犯人、松岡正治(二五)十四日夕刻、在哈爾濱、被領事館警察富田、新京署北松兩刑事逮捕、十五日午後三時廿五分着列車、由刑事護送之下抵京、即時押入領警監獄內建立殊勳之富田刑事暢談如左、犯人爲前科五犯者、脫獄逃走係得妙法而能若斯之早日逮捕、實在預想以外、該犯人潛伏於哈爾濱中央大街之中央汽車工廠、充作職工、工作之際因而將其逮捕、其脫卸手械者實在巧妙、此次係第三次之脫獄云、

滿鐵新入社員
見學新京

本年度滿鐵新入社員約二百名、分成四班、曩昔來、見學全滿各主要地、其第一班十四日午後三時廿五分由哈爾濱來京、即時視察南嶺二道溝之戰跡、十五日視察滿洲國政府各機關、並軍司令部、大使館其他等處、後於同日午後零時四十分南行云、又、第二班、第三班、第四班、於十五十六十七逐次來京、與第一班同樣視察新京云、

龍江縣
中川參事官
被匪射殺

(齊齊哈爾十四日發國通)龍江縣參事官、中川勝氏、因政治工作、出張富拉爾基、於十三日午後乘富拉爾基、齊齊哈爾間之連絡船、歸齊之途中、午後五時許、在西哈拉屯(齊齊哈爾西方五英里)該連絡船、被十五名匪賊襲擊、受亂射之結果、中川參事官、頭部貫通槍彈、腹部亦受槍傷即死、據上項急報昂昂溪守備隊、即時出動搜查匪賊中、

日泗泳大會
打破世界記……錄

(東京十五日發國通)全日本水泳大會三日間、計打破世界新記錄者四、長距離泗泳造成世界最高記錄者五、打破日本新記錄者十七、可謂達到水上之日本最高意氣云、

磐石守備隊
對合流匪團
加大打擊

(奉天十四日發國通)因此次之東邊道討伐、該地方之蠢小匪團、紛紛逃竄於吉海線沿線各部落、十二日殿臣、毛作賓、紅軍等之合流匪約六百名、向磐石移動、磐石之日本軍接此報告、即時出動、與滿洲國軍警察隊相協力、激戰三小時後、與以多大之打擊、將匪賊擊退、又該匪團、因結集於吉海線小城子附近、日滿軍與裝甲列車並進目下追擊中、

丁交通總長
丁憂辭職
當局未允所請

交通部總長丁鑑修氏、以母喪丁憂、據情呈請國務院、懇辭本兼各職、而免貽悞公務、聞當局以其功績卓著、碍難照准云、

在治安維持委員會外
新設宣撫小委員會
排除從前討匪政策
注意內政宣傳

(奉天十四日發國通)滿洲國之治安、日進在回復之途上今夏於各地、依討伐分散匪賊、將完了最後的剿匪事業關於其次之第二工作、當局正在研究中、即將期對內宣傳充實之徹底、十二日、於新京國務院情報處、有川崎前外交部宣化司長、小林關東軍參謀、各省代表之出席經協議對策之結果、定於治安維持委員會內、新設宣撫小委員會、而宣撫小委員會之本部、設置於國務院情報處、於各省情報處、設立該委員會之支部、於各縣設置以縣長、縣參事官爲中心之小委員會、以期宣撫宣傳之徹底、於奉天省、排從前之匪賊對策中心主義、即將注目於向內政宣傳之轉向者也現情報處長王參事官、爲委員長、大槻、黑柳坂本憲兵少佐、山本之諸氏、及德岡鐵路總局員、總領事館聯係者、爲實行委員、更新編成省下巡迴宣撫班、依映畫、施療、宣傳單、講演各種之手段、愈愈施行第廿一回巡迴矣

日警署
頒發精勤證

新京滿鐵附屬地日本警察署高山署長、於十四日午前九時起、在該署樓上召集署員舉行精勤狀發給式、計得精勤狀之署員姓名如下、滿岡虎雄、西山金長、留守森三郎、奈良安藏、中野秋夫、富田滿八、戶串雅太郎、孔昭明諸氏云、

故武藤元帥
遺髮着京
計劃納表忠塔

携帶化成滿洲守神之故武藤元帥遺髮之辰巳參謀萬城目副官、志村大尉、預定於十五日午後七時五十分着之列車歸京、該遺髮、分納於目下計劃中之表忠塔內、作爲紀念品云、

鞍山附近
匪賊跳梁
襲擊公共汽車

(鞍山十四日發國通)滿商聯合會之公共汽車、第廿四號今朝八時、由鞍山西方三里之臘叢堡出發、往鞍山之途中、同八時十五分頃、行至張忠堡附近之際、突被匪首天德林、率領約二十名之匪賊襲擊、乘客滿人十七名中之十二名、被匪綁去作爲人票、接急稱之鞍山守備隊及川中尉率領一隊、長谷川憲兵伍長以下〇名、及其他警官出動、目下急追擊該匪團中云、

民政部衛生司
令各省呈報
衛生會議事項

民政部衛生司、以衛生一事影響民族健康至深且鉅、於整理諸政之中、實爲當務之急、該部爲明瞭各地方衛生之設施狀況起見、該部令各省、區、市等各地、所有衛生會議日期、及會議經過實施情形、須將該議案記錄等各抄送一份報部、以資考核云、

上海丸提包女屍案
葡領事館發出逮捕狀
犯人竟被逮捕

(上海十四日發國通)上海丸提包裝慘殺美人事件發生後與中日間以一大衝動、犯人葡萄牙人巴特里庫、來梅得歐斯之逮捕狀、竟由葡萄牙領事館發出、十四日午後二時五十分、竟被南國警察隊逮捕、又犯人兄、數梅列歐得歐斯亦爲共犯嫌疑者一同被逮捕

放送日錄
八月十六日(月曜)新京放送局

新京午前二、二〇講演 一、三〇 滿洲國衛生狀況 關東軍軍醫部長陸軍軍醫總監伊藤賢三
奉天午後四、〇〇唱片
新京午後四、三〇演藝 商業通信社行市
新京午後五、〇〇講演 亞細亞青年聯盟結成 協和會員張翰青
新京午後五、三〇新聞(滿洲語)
東京午後六、〇〇新聞 東京中央放送局編輯
新京午後六、二〇語學講座(滿洲語)講師高宮盛逸
新京午後六、四〇同 植松金枝(日本語)同
新京午後七、〇〇新聞(英語)
新京午後七、一〇新聞(俄語)
新京午後七、二〇新聞(朝鮮語)
新京午後七、三〇新聞 氣象豫報 放送局編輯
東京午後八、〇〇演藝 及日錄豫告
東京午後八、三〇時報
東京午後八、三一新聞 東京中央放送局編輯
新京午前九時約一時間半 日滿經濟懇談會(自大連協和會館連絡放送)

天氣
八月十五日 氣溫 最高 三一度一分 最低 一五度九分
八月十六日 天氣預報 晴 一時曇

計 聞

不孝男鑑修等罪弗自殞禍延顯妣丁母于太夫人痛於大同二年七月二十五日即夏曆六月初四日酉時壽終省寓內寢距生於清咸豐四年六月二十八日未時享壽八十歲不孝鑑修等親侍奉在側親視含殮即日遵禮成服奉嚴命諏吉發引暫厝珠林寺另擇吉期扶柩還里渐塋安葬

在 寅友世戚 誼哀此登報計 聞

謹擇於國夏歷
七月廿七日 六月初六日 接三 誦經
七月卅一日 六月初十日 首七 家奠 誦經
八月十四日 六月廿四日 三七 家奠 誦經
八月廿八日 七月初八日 五七 家奠 誦經
八月廿九日 七月初九日 開弔 誦經
八月三十日 七月初十日 發引
十一月初十日 九月廿二日 安葬

哀子 鑑修 泣血稽顙

恕不另訃

喪居奉天省城大南關榛子董胡同本寓

◉招募◉
電氣工徒
年齡十五歲以上二十歲以下
新京富士町二丁目一四番地
京津電氣公司新京支店
電話二三三三五番

感謝十五日晚參觀滿座
◉十五 十六 十七日每晚六時開演
魔奇術界之女王
松旭齊天勝一座
娘子軍六十餘名之豪華隊
三十三年度新作初次公演
一千圓的懸賞不可思議箱公開
新京 長春座

奉天美術專門學校招生
本校續招西洋畫系體育音樂系藝術師範系各級新生十五名陽曆八月十五日入學試驗外埠學生隨到隨考如有各育機關函送者免試詳章函索即寄
校址瀋陽小河沿
奉天美術學校教務處

本報成立錦縣總支社啓事
本報爲宣傳王道發揚文化起見在錦縣成立總支社委李宣泰爲總支社長特此聲明

緊要啓事
啓者在新京永春路路東丁等街基地一段八畝零七釐六毫計房十七間乃馬金堂指分敝人所有馬金鏹無分曾以新京市公署將原順德堂更改假名馬鋖復名義彌領租照冀藉出兌敝人在法院正興涉訟解決所有關係者係無論何人對於該產有典賣抵押等處分當然無效而滿外人等如以該產與無權爲締結何種契約亦甘願自取糾紛再敝人被有心者盜去租契二帋關裡分單一帋此業告租房證契盜者無效特此登報聲明
新京永春路房產
主人馬金鎔謹啓

聲明抽股廣告
啓者、敝人前與韓榮等、在泰來南街、合股開設義和成糧棧、言明各股本大洋七百元開始營業、至本年舊歷三月二十日、邀得各股東之同意、將股如數抽出內中之經過情形及措置手續、均稱公正平允、並無不當情事此係當時各股東慨然公認者、乃查前經理人張相忱蔑東喬某居心叵測在外仍假義和成名義辦理其他事業、敝深恐將來枝節橫生、用特鄭重聲明、關於本年三月廿日以後、發生任何事項概不負責、除將詳情呈請泰來納河兩縣署備案外、特此登報聲明、俾衆週知
泰來 鄭冠英啓

新強力殺虫劑

アース
亞蘇

日英法意專賣特許

大特賣

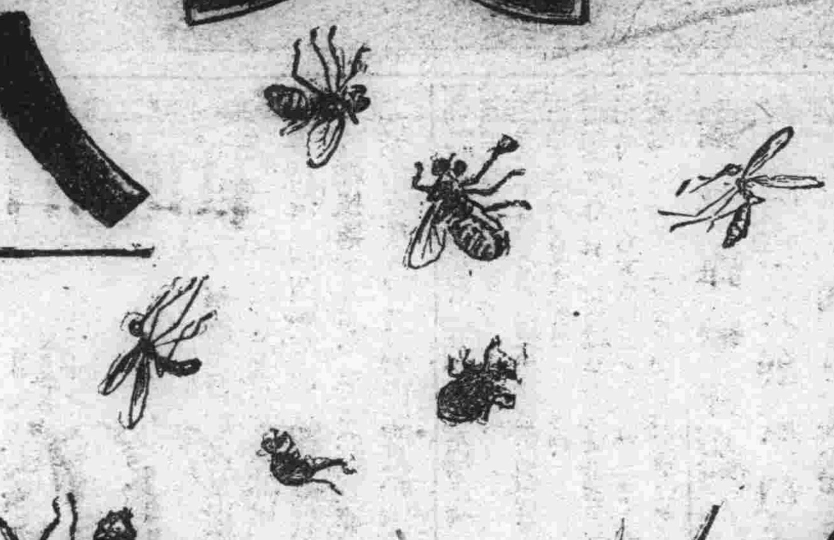

滿洲大博覧會々期中
附帶贈品記念特賣

蠅、蚊、蚤、臭虫、油虫、壁蝨、虱子、毛虱、蛆、羽虫、毛蟲、蟻、蟆子、
其他一切之害虫

一用亞蘇必能絕滅

特賣品　亞蘇殺虫劑 1/8加侖(一合半餘)一罐
大連賣價五十錢
奉天、新京 牛莊、安東 賣價七十五錢
哈爾賓賣價九十五錢

贈品　亞蘇噴霧器 定價(三十五錢)一個
亞蘇達姆 定價(二十錢)一個

特賣數　六萬罐
亞蘇特賣罐每買一個即奉贈
全滿各地亞蘇販賣小賣店中有之

製造元 株式會社 木村製藥所

海外發賣元 三井物產株式會社
大連、奉天、牛莊、新京、安東、哈爾濱

新京三井物產特約店
大信洋行新京支店

家庭常備藥
アースタム
(亞蘇達姆)

亞蘇達姆
外傷一切
濕疹、汗疹
化粧前等

特長

亞蘇有最強之殺虫力且於人畜無害、以一劑而有殺虫、防臭、消毒三作用、芳香馥郁不汚損器物、爲斷然凌駕其他同種品之純國產殺虫劑、

遇火安全